盛京時報
晚刊
六月一日發行
本報價目本埠每份每月一圓四角(國幣) 外埠郵費在內每份每月一圓六角(國幣) 零售每份六分(國幣)
廣告刊費五號字每行十三字一日二圓(國幣)長期另議
發行人 染谷保藏 編輯人 菊地貞二 印刷人 東光明
發行所 奉天朝日町九番地 盛京時報社
電話 編輯局 二一三二八二番 營業局 二一二〇二二番 二一一八九七番
城內直賣所 四一一三六八號 振替口座奉天一一三〇番
各地支社 新京東六馬路 哈爾濱道裡地段街二 大連榮町二一番地 大阪北區堂島濱通一

蘇聯突然拒英法案
三國協定又遭重挫
莫洛特夫發表外交演說

【莫斯科卅一日電】莫洛特夫兼任外務人民委員、卅一日午後六時、出席開於克姆她林宮之聯邦民族合同會議、作就任以來最初之外交演說、言外英法蘇聯三國協定締結交涉、述拒絕英法共同案如左、

對於和平戰線結成之英法兩國努力甚不充分、且無効果、英法兩國、是否眞望侵略行爲絕滅、實難判斷、故蘇聯政府、認爲最近英法共同性案不充分而拒絕之、又德蘇通商協定、或再交涉亦可知、

【莫斯科卅日電】駐蘇英國大使西茲氏、廿九日晚到外務人民委員會本部、訪晤莫洛特夫委員、在卅一日蘇聯最高會議合同委員會莫洛特夫委員外交演說以前、以關於英法蘇互助協定之英法共同案爲中心、有所協議、會談內容、尙不詳細、據聞席間莫洛特夫委員、指摘英法共同案於互助之發動尙包含諸多不明確之點之事實、要望英法再爲明確其態度、又前曾歸國之駐蘇法國大使那嘉爾氏、卅日下午返抵莫斯科、遲訪西茲英國大使、鑑於蘇方依然固執曖昧之態度之實情、爲促進交涉早日結束、協議英法共同對策矣、

英國朝野驚愕失色
現內閣臉面完全喪失

【倫敦卅一日電】莫洛特夫委員之拒絕英國側妥協案、與英國朝野以巨大衝動、無不啞然、據外務省方面談稱、英國政府雖時與蘇聯政府間保持密切連絡、而於莫洛特夫委員演說之前、關於蘇聯政府之態度、未得何等通報、故英國雖有莫洛特夫之演說、而蘇聯原則的受諾英國案、尙可期待云云、此外外務省某大員以頗不自然之面孔、談話如左、

莫洛特夫委員之演說、或爲由英法側得更進一層之情報乎、然英法交涉、決不致因此爲最終的決裂、想尙有與蘇聯政府交涉之餘地、此外消息方面、對英國政府今後仍與蘇聯繼續交涉與否、均抱疑問、而蘇聯之拒絕英國案、與張伯倫內閣以莫大打擊、因政府大員最近頻頻向國民放送英蘇交涉、事實上已經成立、今內閣之面目、完全喪失、

蘇聯態度殊可疑(德國見解)

【柏林卅一日電】關於莫洛特夫外務人民委員之外交演說、德國政府方面、認爲此正英法兩國政策之一大蹉跌但因此招來之事態、對德意有力展開事、爲時尙早、德國政府方面之見解如左、

莫洛特夫外務人民委員之演說、正是對蘇繼續交涉中英法兩國之靑天霹靂、反之而亦正能齎與德意以一良好結果、但彼雖希望改善對德關係、暗示再交涉德蘇通商協定、如莫洛特夫外務人民委員所指示者、而德政府是否即取對蘇接近態度、尙屬疑問、蓋莫洛特夫外務人民委員、表面表示對英法冷淡、或僅爲外交上之策略、亦未可知、故將來之單純豫言、今尙危險也、

日海軍赫赫戰果
封鎖沿岸掃蕩殘敵
遡江保安處分機雷

【東京三十一日電】日本大本營海軍報道部、三十一日午後五時、公布自本年一月一日迄至五月三十一日日本海軍在中國大陸及沿岸之作戰行動並戰功概要、大致如左、

一、揚子江部隊 傾注全力掃清岳陽漢口間並漢水流域數百浬之水路、然自本年初以來、值減水期、機雷浮出水面者頗多、處分機雷之多、一日竟達數十枚、辛經將士連日奮鬪、節節收掃清之全功、其間且掃滅出沒揚子江沿岸各地窺探日本兵站船或掠奪民船之敵匪、此外又到處反攻、自四月以來、蠢動漸盛之敵遊擊軍來襲、完全挫其企圖、再參加鄱陽湖方面作戰之江上艦艇、强硬衝破數處設置之堅牢贛江閉塞線、三月十九日佔領鄱陽西岸之要衝吳城、次則進抵南昌、復達到市乂街、以後則担當日軍所需之補給路確保完成、

二、封鎖部隊 担任、亘二千數百浬中國沿岸封鎖中之艦隊、依然日夜繼行敵交通之遮斷、嚴行對沿岸各地監視密輸品、船舶之臨檢、裝貨之調査、以期敵軍之軍需、重要資材補給根原之根絕中、

三、佔領地附近之掃蕩 殘敵及遊擊軍之蠢動、因尙未根絕、故連雲港、威海、芝罘、廈門等之陸戰隊、適時掃蕩周圍、逐次擴大佔據區域、並担任確保治安中、又實施灌河、射陽河、珠江本流、並連設諸水路之掃海警戒中、擊滅附近一帶之敵、

四、海南島佔領艦艇及航空部隊陸戰隊一部 與陸軍部隊、均於二月十日、敢行海南島攻略之壯擧、該島北部登邁上灣之陸、收大成功、其次相繼佔據三亞街、楡林、崖縣、掃蕩附近、更進入該島中部之要衝白陽並洋浦、逐次攻略全島、趨於平定中、

五、航空部隊 壓制四百餘州之航空部隊、繼續期敵兵力之潰滅、粉碎敵軍之主要據點、軍事設施、並交通機關、散在各地之集裝軍需品及軍事關係之倉庫碼頭等、或對華中華南各方面之戰鬪、直接協力、潰滅敵陣地後方據點、殲滅敗走部隊等、對戰局之進展、爲至大之寄與、更於五月三日、四日、十二日及二十五日、長驅空襲敵都重慶、擊墜敵十機、對軍事委員會委員長行營、防空司令部、其他軍事施設、與以潰滅的打擊使敵心膽俱寒、

六、 如以上與帝國陸軍各方面之戰異攖充相俟、對華作戰之全局、大爲進展、着着收成果中、於是敗殘蔣政權及抗日軍隊、逐漸趨於衰滅之運命中、本期間擊破之敵機數、並處分之機雷數、

1、對敵飛行機所與之損害

	確實	不確實	計
本期間	五〇	八	五八
累計	一、三四三	二一八	一、五六一

日方損害 本期間 三、 累計 一六、 到十三年度末 一一三

2、處分機雷

	本期間	累計
揚子江方面	五三六、	二、八四八、
珠江方面	一三七、	六五四、
計	六七三、	三、五〇二、

晚刊一大半張

日文省向滿蒙華三地方
派遣勞動報國隊
青年六千名來滿從事農工勞務

【東京卅一日電】爲對負建設東亞新秩序重任之靑年、與以大陸認識而實施勤勞奉公、文部省前者關於在大陸組織興亞靑年勞動報國隊、與各關係官廳及關係團體進行連絡協議、近已決定派遣要綱、以卅八萬元預算、自六月下旬、順次向滿洲國、華北、蒙疆方面派遣、卅一日對地方長官、學校長官、學校長、學出通牒、派遣隊分滿洲、華北兩班、滿洲班先遣隊三百二名、青年本隊四千二百四十一名、學生本隊一千七百卅名(皆包名含指導員)計六千百二十三名、華北班全部學生隊一千九百八名、(指導員在內)、青年隊由青年學校男生、男子青年團及青年學校教員養成所學生中選拔、學生隊由高等專門學校以上及師範學生中選拔、在滿洲從事農耕、除草、驅除病虫害、刈獲、開墾、畜牧、改良土地、建築、工鑛勞務、輸送等、華北蒙疆方面、以全學生武裝、在北京西苑經預備訓練後、從事軍後方勤務以及文化工作、農耕土木等事、

滿洲派遣隊編制

【東京一日電】滿洲派遣隊、爲青年學校男生、男子青年團、青年學校教員養成所學生組織之青年隊、及農醫工關係除外之專門學校、高等學校大學豫科、九州全縣山口愛媛兩縣除外之師範學校學生隊、共部隊之編成如左、

本隊分各方面隊爲中隊、小隊、學生隊、更有分隊、每學校學生十人爲分隊、分隊嗣位、中隊率指導者九名、隊員八十名喇叭手一名、醫療班三名(醫師一人助手二人組成)、指導者中之總司令、各方面隊司令、總司令本部員等及學生部隊長(配屬將校)等、由中央選出、目下以文部省爲中心、進行人選中、此外中隊長、小隊長等、由地方或學校選定、又派遣隊全員自六月中旬、在茨城縣內原訓練場、指導員受二週、隊員受一週準備訓練、豫定六月廿五日以降、出發赴大陸、

第一次輸送計劃
第一班於十日出發

【東京卅一日電】滿蒙開拓靑年義勇軍內原訓練所本年度第一次輸送計畫、卅一日已由拓務省拓務局東亞第二課發表、訓練生五千五十六名、幹部百名、按各府縣編成十五中隊、第一中隊三百十名、(山形縣百九、石川縣二百一)、幹部六十日乘上野驛發列車、首途赴現地寧安、迄廿八日、分十三班、向寧安、哈爾濱等屬訓練所踴躍出發、

遠東赤軍改編
設定伯力軍管區

【華沙卅一日電】蘇聯政府、鑑於昨秋張鼓峯事件之敗績、割分遠東赤軍爲第一第二兩極東軍、邇來在遠東極力增强戰備、據卅一日達到華沙之莫斯科情報云、蘇聯政府今對於遠東軍備、斷行大規模改革、廢伯力州而將極東全線改稱爲伯力地方、更改編第一第二軍設定類似窩倫洛夫軍管區之伯力特別軍管區、赤軍此次之改編、雖未判明其行動在如何意思下、然與外蒙軍之諾孟罕越境事件相關聯、頗堪重視、

最後勝利確在日本
美人記者指摘黨軍主張之夢想

【香港卅一日電】中國重要部分、都被日軍佔領、殆已陷於不能動轉狀態之國民政府、仍然宣傳自軍占有優勢、卅日、合衆社記者在當地發表大要如左之觀測、謂中國前途、終屬悲觀、明示勝敗之歸趨、使外人方面之偏視者、亦不能不否認中國之獲得最後勝利說、此有力証左、殊堪注目、

有主張日本因財政窮乏、及全華遊擊戰而終歸失敗者、但最近外人方面軍事消息靈通者間、都確信此種主張、係對華偏視所生、不過空中樓閣、中國遊擊隊之活動、雖或與日軍以某種程度之打擊、但決不能得確實勝利、尤以日本擁有鑛山、工場之地方、遊擊隊無能最甚、日軍修復之鐵道、亦無障礙、彼時繼續運轉、日本果不執攻勢、僅確保現在之地位、以其兵力百分之三十足矣確保日軍輸送線之所需兵力、以意外之少數即可、蓋日本空軍、佔壓倒的優勢也、又戰鬪開始以來、華軍無論遊擊隊或赤軍、亦無奪回日軍佔領都市之例、事變勃發以來、外人多信日本財政必即告崩潰、但日本正安然開發佔領地域、減輕本國負擔、大國以堅固決意、實施統制時、必發揮經濟學者豫想以上之强靭性、此由德意之例可證明也、日本不但使匈國經濟總動員、並持有豐富之低廉勞働力、此經濟上之絕對要素也、

黨府以馬運物資

【上海三十一日電】據中國方面消息稱、蔣政府交通部、義以物資運搬之一助、會決定採用頼馬匹之方法、爲監督計、已新設馱運管理處、惟該管理處、爲監督西北地之馱運、業分別於陝西省漢中並四川省成都、西南方面、則於貴州省貴陽、設置辦事處矣、傳於廣西省桂林及重慶、亦均準備開設中、腹地開發之呼聲雖高、但開發所必需之鐵路敷設、始終未能如意進展、因運搬物資困難、遂出此下策、由交通方面觀之、爲還元五十年前之狀態者云、

新黃河流水現狀
會合淮水流入洪澤湖

【北京三十一日電】擁有數千年歷史之大黃河、河道變更、何止數次、滄海桑田、閱盡世故、當彼怒濤勃發、遠來天上、豐穰沃野、頓成泥海、古來黃災、史不絕書、而客歲六月大氾濫、爲大黃河誕生以來、最初以人間惡意創造之大洪水也、徐州會戰、黨軍脆折、日軍聲勢、有如破竹、唯時、鄭州垂危、黨府震撼、遂弗顧天人潰怒、潰決黃河、溢流四海、意在阻止日軍、因之、河南安徽沃野、泰半湮沒、百萬生靈、盡化魚鼈、日軍爲治黃河、煞費苦心、現在遂擴張新黃河京水鎭潰決口、以防黃災於未然、竊予河南安徽兩省民衆一大福音、而前自河南北部入於山東、波濤洶湧、挾豐富水量、注入渤海之黃河、今果成如何狀態歟?原來新黃河旣告實現、舊黃河急激減水、流至濟南附近、竟有行人亦可涉渡之勢、而新黃河如何滾流歟?刻下日軍方針、暫時在進而維持現狀、在舊黃河未恢復全水量之現今、以新黃河爲眞正黃河、因此、地球上凡有地圖、均不得不予改訂、新黃河在京水鎭東、與舊黃河分抉、沿中牟、尉氏、扶溝、西華南進、會合映河、轉向西南、經周家口入安徽省通過大和、映州、及映上東北方至正陽關、進路變向東北、會合淮河、在蚌埠橫跨津浦鐵路流入接壤江蘇之洪澤湖而終、

日政府正式承認
斯洛伐克獨立

【東京一日電】日本政府、一日對於斯洛伐克國政府、以有田外務大臣致該國道爾肯斯基外務大臣之書翰、承認該國獨立、正式通告承認該國政府爲正當政府、

兒科良藥
表飛鳴(ビオフェルミン)

主治 小兒瀉痢 乳兒綠便 小兒消化不良 小兒便秘
表飛鳴能殺滅腸內有害細菌、調理腸之機能、並可消化澱粉與蛋白質、抑制腸內腐敗與異常醱酵、故對於兒科之各種腸病如瀉痢・綠便・消化不良・便秘等々、堪奏最合理之治療効果。
又如乳幼兒能長期常服此劑、則可豫防疫痢・腸炎等各種險症、而殊有保健之効。
(詳細仿單 函索即寄)
【包裝】粉劑 三〇瓦 一五〇瓦 三〇〇瓦 五〇〇瓦 片劑 五〇片 一五〇片 五〇〇片
各大藥房均有經售
株式會社 武田長兵衛商店
總行 日本大阪市東區道修町
支店 奉天市春日町十三番地
○本劑絕對安全、縱然服用大量、亦無妨碍。
○本劑味甘而美、實獲樂服、絕無厭忌之人。

36(5)73

斯洛伐克政府成立 我國正式承認

昨日午後三時以蔡長官談發表

滿洲國政府接得捷克斯洛伐克國解體、並宣言獨立之通知後、本諸歐亞防共樞軸實質的強化及國際的協力各觀點、正式承認該國、此議已於一日參議府會議諮詢、一日午後三時、以蔡外務局長官談話發表如下、

斯洛伐克國民會議、已於三月十四日在克拉基斯那納亞以正式會合形式舉行、斯洛伐克之獨立宣言及姚錫福底德爲首組織政府事、已由該國外務大臣向我國通報、因之我國政府以六月一日公文、對斯洛伐克政府表明承認該國獨立、並承認該政府爲正當政府、

於今我國承認由離曲之威爾賽條約所產生之捷克斯洛伐克之解散而誕生爲新民族國家斯洛伐克國之措置、與彼我兩國間政治經濟文化及其他各方面、以國際協力之可能、固不待言、同時鑒於該國與友邦德國締結保護條約、更有密切關連之事態、有實質的強化防共陣營之意義、信有推進於歐亞樹立新秩序體勢之動力、

新滿德貿易協定 約款全文公布

【新京專電】鑑於滿德貿易之發展、滿德貿易協定延長一年之新改正約款署名式、已於三十一日在總理官邸隆重舉行矣、關於約款、品目表、及將貿易協定擴充至茲迭典地方之公文、當場已交換竣事、其全文公布如次、

約款

基於『關于運用關于滿洲國與德意志國間之貿易及支付之協定第百十一條（乙）之約款』中第三款之規定、下列署名者合意左列諸點、

一、對于輸入於滿洲國之德意志國生產品之支付、超過依第一條至第三條規定交入特別帳目內之『金馬克』之額時、德意志國政府講求第二條所揭之銀行、自康德六年六月一日起至康德七年五月三十一日止之期間、得由德意志國之銀行借入四千五百萬『金馬克』以內之措置、但右開銀行所爲之右開諸借入之總額、自康德六年六月一日起至康德七年五月三十一日止之期間、不得超過四千五百萬『金馬克』、

一、對於輸入於德意志國之滿洲國生產品之支付超過依第一條至第三條規定所定之額時、該超過支付之金額、以『金馬克』付、而交入第二條所揭銀行之特別帳目滿洲國Y內、但該超過支付之全額自康德六年六月一日起至康德七年五月三十一日止之期間、不得超過四千五百萬『金馬克』、

三、第二條所揭之銀行、依右開第一款之規定所受入之借入金、得以基於第二條及第三條之規定並右開第二款之規定、交入特別帳目內之『金馬克』清還之、

四、向特別帳目滿洲國Y內之交入、在應計算上年度之滿洲國商品、向德意志國之一切輸入、完全實行、且該年度之借入金、基於第一款之規定業已實行時、基於第一條至第三條之滿洲國商品向德意志國之輸入未完全實行時、然得以第二款之意義於二千萬『金馬克』之限度以內與第二條及第三條之規定所定之支付並行而行之、作爲該年度輸入之支付而行之、

五、本約款之有效期間、與關於滿洲國與德意志國間之貿易及支付之協定爲同一、右開協定失其效力時、所殘存借入金之未清還額、應從本約款之諸規定清還之、

康德六年五月三十一日即西歷一千九百三十九年五月三十一日於新京作成本文二部

代表滿洲國政府 蔡運升

代表德意志政府 華根納

照會及品目表

爲照會事、本長官基於康德五年九月十四日所署名關於滿洲國與德意志國間之貿易及支付之協定第五條之規定確認兩國關係官廳合意應於康德六年六月一日起、一年期間中、適用另附之品目表甲號及乙號（從略）且該表所記載者以外諸品目之輸入額、兩國均於右開期間中各不少於一千二百五十萬圓相應照會即希查照須至照會者、

右照會

駐滿洲國德意志國特命全權公使華根納

滿洲帝國外務局長官 蔡運升

康德六年五月三十一日於新京

又駐滿德國特命全權公使華根納氏致我國蔡外務局長官之照會全文同上、品目表從略、

（寫眞即新協定簽字時情形 右滿洲國代表蔡長官、左德國代表瓦格納公使）

協定適用範圍擴充至史迭登

將貿易協定擴充至史迭登地方之公文如下、

爲照復事、接准本日貴照稱、本使茲基於德意志國政府之訓令、提議將一千九百三十八年九月十四日關於德意志國與滿洲國間之貿易及支付之協定擴充至德意志國史迭登地方、希望滿洲國政府對於右開提議予以同意、相應照會貴長官查照爲荷等語、業已閱悉、滿洲國政府同意右開提議、相應照復、即希查照爲荷、須至照復者

右照復

駐箚滿洲國德意志國特命全權公使華根納

滿洲帝國外務局長官蔡運升

康德六年五月三十一日於新京

爲照會事、本使茲基於德意志國政府之訓令、提議將一千九百三十八年九月十四日關於德意志國與滿洲國間之貿易及支付之協定擴充至德意志國史迭登地方、希望滿洲國政府對於右開提議予以同意、相應照會貴長官查照爲荷須至照會者、

右照會

滿洲帝國外務局長官蔡運升

駐箚滿洲國德意志國特命全權公使華根納

一千九百卅九年五月卅一日於新京、

日空軍完全掌握 諾孟罕制空權

【滿蒙國境專電】自二十八日之外蒙機大量擊墜以來、該地之制空權、完全歸於日空軍之掌握中、邇來外蒙機一架不見飛來、完全皆是日軍荒鷲、對于偵察及聯絡、繼續縱橫之活躍、外蒙空軍於事件當初、雖由桑貝斯及呼倫貝爾方面飛來之模樣、但集結之約百餘機之大半、因被擊墜、似更補充新銳機、然因恐日軍荒鷲之補來、其後似無挑戰之態度、而意氣銷沈之勢、一方日本空軍、以某地爲根據地、連日於此附近之日滿軍上空、警械飛翔、而示餘裕綽綽之態度云、

猛炸外蒙兵陣地 使其歸於沈默

【哈爾哈河岸專電】卅一日晨、日軍航空隊、對於哈爾哈河畔執拗砲擊滿日軍之外蒙兵陣地、實行反復猛炸、使敵沈默、

村上少尉之奮戰 獲得部隊長激賞

廿六日之戰鬭、爲我數倍之外蒙兵與蘇聯機械化部隊、交戰之我將兵、生多數武勇傳、其中村上少尉之奮戰、誠國境警備之光華、獲由縣部隊長之激賞、山縣部隊村上憲治少尉於〇砲指揮奮鬭中、發現前方約有卅蘇聯兵、乃近以五十米誘致之、以零距離射擊、但砲手負傷、勁目甚薄、少尉乃率下〇名、探白刃衝鋒、血鬭亂戰後、得敵全部斬殺、大舉凱歌、此戰鬭、村上少尉遭敵手榴彈、左眼右腕負傷、兵一名戰死、

廿八日之戰鬭 敵死傷達七百

二十八日之滿日軍與外蒙軍及蘇聯機械化部隊之戰鬭、與敵損害之大超出預想、敵僅於滿領內遺棄之死體、即不下三百、加以敵退却之際收容於哈爾哈河岸者約達四百、推定死傷者總數、當在七百以上、由敵死體之刀傷觀之、可見〇〇部隊肉彈突擊之壯烈、又鹵獲品除唐克車十二輛外、並有多數機關砲重輕機槍等、敵之損害、較當初發見者、尤爲鉅云

三田村夫人逝世

奉天大同實業學院院長三田村氏夫人哲子女士、前以宿痾、入院醫治、延至一日上午六時逝世、聞共告別式、定於二日下午四時至五時、在萩町二十四番地本宅舉行云、

對外蒙空軍動靜 嚴重監視中

據情報稱、外蒙空軍極力進行再起、似自烏蘭巴特爾將約〇〇架之行機空輸至多木斯克待機中、兩日均未於國境附近出現之日本航空隊、已有脾肉之嘆、日本空軍以彼不侵犯領空、亦不加射擊爲方針、嚴重監視外蒙空軍之動靜云、

將在京奉連三地 開鐵道展覽會

鐵道總局、今秋九月在大連、奉天、新京之三地開催鐵道展覽會、該展覽會、網羅滿洲鐵道開發之資料、向全滿人士展示、以謀交通知識之養成、恰明年在德國開催交通博覽會、先謀交通關係資料之集成、爲滿洲鐵道界之新展開也、

鐵總在奉天籌設 交通博物館

鐵道總局爲一萬粁紀念事業之一、今次在奉天籌設交通博物館、將全滿蒙交通事業之發達並經過等、以各種之資材展示之、現以總局弘報課爲中心、正計畫大綱中、記述、該館大體以北奉天驛舍之移轉爲機會、充當該驛舍、內容計鐵道之發達經過並使命等共分十五部門、展示交通發達之產業文化史料、一、歷史史料、二、線路、三、所在路、四、貨物、五、旅客並觀光、六、電氣通信、七、信號、保安、八、工作並工場、九、車輛、一〇、機關車、十一、自動車、十二、航路港灣、十三、愛路、十四、資源開拓、十五、資源對策、十六、事業關係並殉職者、該資料不但鐵道、即汽車航空水運等之交通資料、亦行聚集、網羅滿鐵創業時代品及北鐵時代品等、各種資材、則鐵道開通當時之資料、交通交獻之發達時刻表、愛路村建設、自動車港灣之發展等、爲重要的資料、該博物館開設後之敎育資料的價値頗値注目、

時事解說

諾孟罕事件眞相（二）

外蒙古終爲異種人蘇聯所制矣

二、蘇聯勢力之浸潤與反蘇氣勢之抬頭於蘇聯勢力下之外蒙、其現在之政治組織、完全模倣蘇聯、一九二一年外蒙政府成立、當時蘇聯之任務、表面上始終援助外蒙之獨立、是以於形式上、則採取君主制、而將活佛置於君主之位置、然而活佛對於國家主權、則未有不認可權、實際權能、則在於與蘇聯相通之小國民會議、與由其中所選出之政府、一九二四年五月二十日活佛遷化、同時、廢除立憲君主制、採用現在之共和制、蘇聯之外蒙赤化工作、逐告終其第一階段矣、按外蒙古共和國憲法、外蒙主權之所在、乃屬於勞動國民、國家最高之政治機關、則爲由國民選出之大國民議會、大國民議會、對於大國民議會之決議及憲法之實行、更選出監視之小國民議會、再由小國民議會選出政府閣員、使共担當執政之任務、茲將外蒙古共和國之政治組織、表示如左、

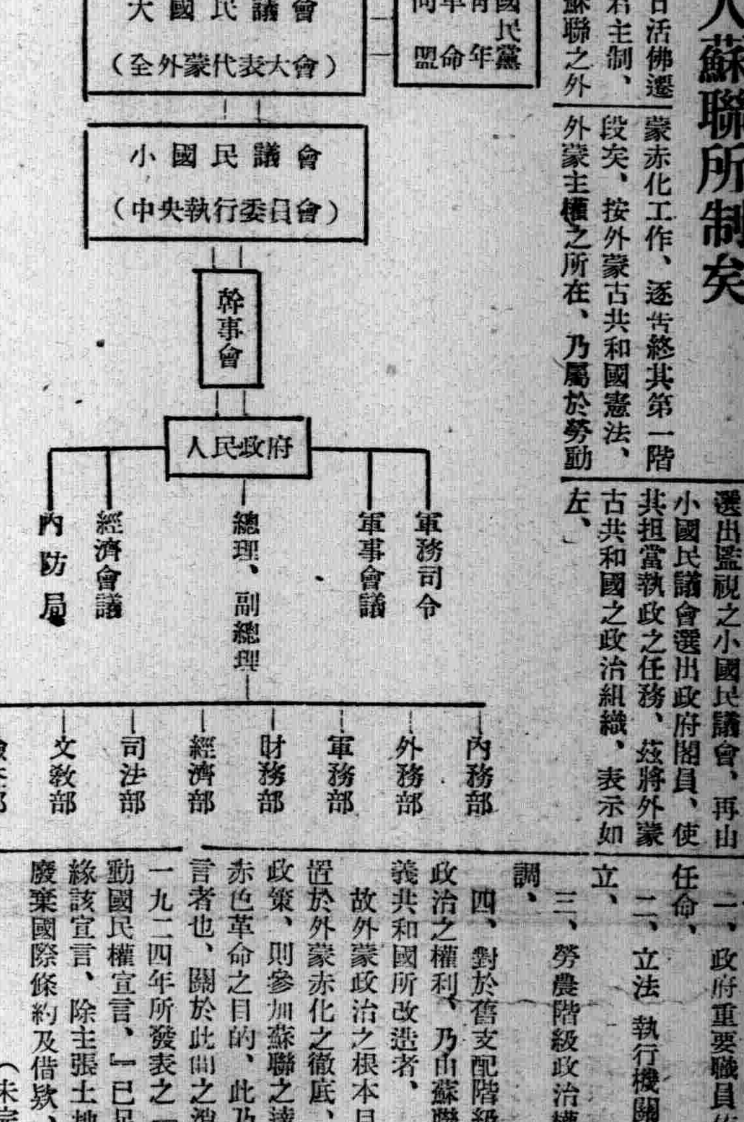

一、按上表觀之、外蒙共和國似與其他共和國無何不同之處、但其本質、卻有蘇聯制度之特徵、

一、政府重要職員依選舉制任命、

二、立法 執行機關 之不分立、

三、勞農階級政治權利之强調、

四、對於舊支配階級、奪取政治之權利、乃由蘇聯社會主義共和國所改造者、

故外蒙政治之根本目標、則置於外蒙赤化之徹底、共對外政策、則參加蘇聯之達成世界赤色革命之目的、此乃不待於言者也、關於此間之消息、由一九二四年所發表之『蒙古勞動國民權宣言』、已足証明、緣該宣言、除主張土地國有、廢棄國際條約及借款、（未完）

康德六年度各特別會計 追加預算昨公布（一）

【新京專電】前於廿二日通過閣議之十四件議案、卅日經參議府會議諮詢、仰御裁可、於一日公布、其中關於康德六年度各特別會計追加預算一案、原文如下、

▲康德六年度各特別會計追加豫算（第三號）

總務廳所管

國債金特別會計

歲入 圓

第一款 國債金收入 五、三九〇、〇〇〇

第一項 國債金收入 五、三九〇、〇〇〇

第十一目 大東港建設事業特別會計國債金 五、三九〇、〇〇〇

總計 五三九〇、〇〇〇

歲出

第一款 國債金支出 五、三九〇、〇〇〇

第一項 國債金支出 五、三九〇、〇〇〇

第十一目 撥入大東港建設事業特別會計 五、五三九、〇〇〇

總計 五、三九〇、〇〇〇

交通部所管

大東港建設事業特別會計

歲入（臨時部）

第一款 由國債金特別會計滾入 五、三九〇、〇〇〇

第一項 由國債金特別會計滾入 五、三九〇、〇〇〇

第一目 由國債金特別會計滾入 五、三九〇、〇〇〇

臨時部計 五、三九〇、〇〇〇

總計 五、三九〇、〇〇〇

歲出（臨時部）

第一款 大東港建設局 四二七、八三九

第一項 俸津 一六六、二三一

第一目 簡任官俸給 四、〇二五

市內强搶及路刼案 一夕發生三起

卅一日晚間、市內南北市場警察署管界、相繼發生强盜案兩起路刼一起、警廳司法科搜查股聞警之後、即時出動、滿佈警網、大肆搜查中、其案件經過情形如下、

A 南市場署管界南二經路門牌二十五號、榮興長漿汁舘執事人陳文志、年三十四歲、於三十一日午后十時五十分許、突闖入匪人三名、一匪把門、二持手槍入室、威嚇事主旋即搜翻、結果搶去國幣六十元而即逃走、現警方偵緝中云、

B 南市場署保安寺派出所管內、高家莊住戶楊玉和、年三十二歲、造兵所工人、家無恒產、於卅一日午后十一時半許、突去四匪均持木棒、入室後搜翻結果、因無財物、未搶何物而至鄰人高福家、高年五十七歲、以爲業、家亦貧苦、匪等亦未搶去財物、但將高某頭部用木棒打傷而後逃走、現警廳正偵緝中云、

C 孀婦張玉慶、年三十四歲、山東省登縣人現住工業區國民市場院內四十二號、伊家無恆產、身無薄技、不得已乃於市場內設床售煙、藉以維持生活、伊於五月三十一日晚十時半許、因事由家赴北市場、途經小西邊門路西頭時、突有怪漢一名、由後而來、一手緊捏共項、一手翻其衣袋、將囊中國幣十九元悉數强去而逃、盍伊本婦人、並不知其附近有警、故未即時鳴官、及至六月一日上午十一時許、始到北市場署直轄分所報告、警方聞報、當由該署司法系原謝兩警尉到現場檢証、並與警廳及各署連絡以資緝獲犯人云、

象徵日軍之大鷲 向坂井部隊獻納

象徵勇猛果敢世界無比日軍之大鷲剝製、一日上午十時向市若松町五四三好文六氏（四八）、坂井部隊長及該部隊首腦部、咸集該部隊本部應接室、舉行獻納式矣、（寫眞即獻納時情形）

坂井部隊獻納、獻納者爲奉天

津島副總裁過奉

△津島日銀副總裁、一日午七時廿分自大連來奉、同八時乘滿華通車赴北京、

天氣豫報

二日 南西風 曇間雨

昨日溫度 最高 廿四度五 最低 十八度九

咄咄怪事

怪獸似猪非猪 跳城越廟逃走

鬼狐怪獸、自古有之、但其說不經、人多姑妄言妄聽而已、不圖類此事體、頃竟發現於繁華之奉天市內、見者甚衆而言之鑿鑿、茲誌之以供研究家之參考並饗讀者、五月卅一日下午六時許、有一黑色怪獸、似猪非猪、由大南城內甕圈門臉操口上突然蹦下、落於城下關帝廟正殿之上、繼一躍而至山門上、再一蹦而落於街上、一時路人見之、莫不稱奇、而好奇人士、迎而堵截者有之、自後追之者亦有之、惟均未能如願以償、但見怪獸左曲右折、沿路急馳南下、當經過第十一管煙所前時、適該所看燈者某甲立於門前、因其看得出神、致被撞倒、臂負微傷、旋怪獸東折、馳往小河沿一帶而去、已不得其蹤、街頭巷尾遍談此事矣、

度量衡

奉天小東門裡大街門片二〇號

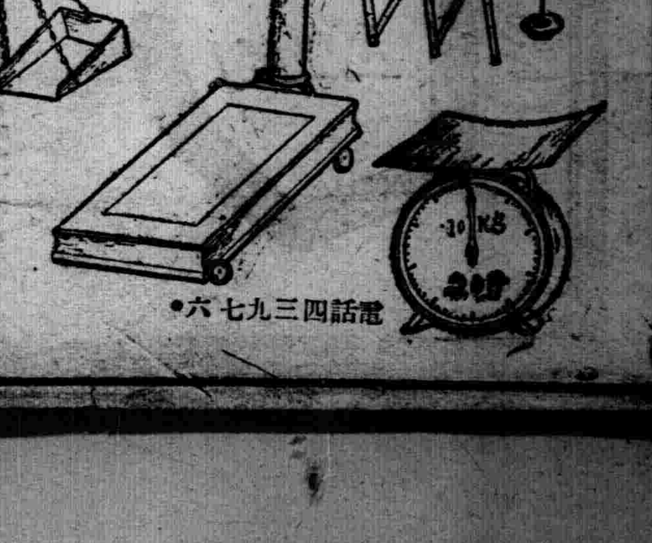

電話四三九七六

渡邊組商事部

打字招生

奉天日滿打字學院

『原名日滿打字學校』

當此佳期 本院 新式機器、諸多俱全、打字敏捷、使用靈便、日滿兼習、能學完全、優良師敎、設備齊全、

入學良機 特點

女子希望、充打字員者速來學打字不失良機入學手續年齡程度均不限隨收免試不放暑假日語科免費本院備有清潔樓房宿舍數間詳細簡章函索附郵票二分即寄（本院代打各界文件）

院址 奉天小西關國民優級學校西鄰樓房便是

馬一一琴調經甘露飲

赤白帶下經脉百病

每瓶壹元 每打拾元

奉天市大南關大街春雨堂發行

新高香蕉糖

少爺・小姐們的伴侶 新高香蕉糖

新高駱駝

上野醫學博士指導 維他命A・B・C・D・E 充分含有

讀書・運動・散步等 莫忘携帶 與愛用

附帶彩品

世界珍聞及其他

三房客欺騙二房東 假仙人作祟

上海函云、在英租界愛多亞路一六〇號泰晤士樓上、開設大豐亨報關行之甬人、翰章、與妻童吳氏、住居於法租界白爾路安納金路口仁元里三十三號、近被同居三房客同鄉李榮生（五十五歲）與其姘婦沈氏（四十七歲）兩人、於二年以來陸續詐騙去三千餘元、而同居房客曹李氏徐金蘭等、亦被騙去數百元直至最近始被童吳氏發覺李等之詐騙行爲、據情報告法租界捕房、派探將李榮生李沈氏兩人拘案、昨解特二法院刑八庭、由吳克睦推事提訊、法租界行政當局律師費席珍陳明案情、并稱偵查尚未開始、請求改期、俟查明案情後訴請訊辦、繼由告訴人童吳氏聲述被騙始末經過、及現在發覺情形、略謂被告等於戰事前還住我家、至戰事發生、我夫婦擬逃難回甬、其時被告等遂起意詐騙、首先於九月十五日氏出外買菜回家、忽見房中空箱內起火登即撲滅、其時氏即起疑、乃往課命館起課、據云係宅神與大仙衝突云云、詎爲前未久、忽聞空房內又起巨聲、入內觀看見有大碗一只被擊粉碎、旋即發見黃紙紅字字條一紙、上書周大仙字條、童吳氏命根已絕、本應死亡、姑念爾心性甚好、已令一陳炳年者替代身死、惟須爾交出三百元給我等語、氏見條大驚、立即設立大仙堂座位、并將鈔票三百元置放於大仙座台抽屜中并將鎖好、移時抽屜中之鈔票不翼而飛、自後屢有發見、憑空失火、空房中碎碗、二房東與三房客中遺失飾物錢鈔等最近由婦人發現李榮生媳婦某氏手上所戴嵌寶金戒一只、即氏之失贓、及立夏日失去鹹蛋兩只、氏即向大仙前焚香默禱云、我信女屢接大仙字條、如何指李榮生其人良善、如何囑信女交出法幣若干、始得平安今既有靈、請在一刻鐘內將所有字條取去、但歷久未見取去、方始知係受愚、當向李榮生夫婦交涉、彼即允將金戒等物交還、故即報捕將李等拘案在彼等身上抄出婦人房門鑰匙及大仙台抽屜鑰匙、應請依法重辦、訊之李供唱籌波文書爲生、餘詞支吾、庭上核供、諭改期十五日再訊、被告等還押

胡適盼戰事結束
伊與友函痛述苦悶心境

（上圖胡適）

上海訊黨府駐美大使胡適、最近因抗戰問題、與黨府外交問題、頗有不平之鳴、就其致在滬上歇影之某教育家一函中所發揮者、極可窺測其心境爲如何苦悶、胡適之原函、得該教育家之同意、發表於左、

□□先生、

前接□□來信、知道你的近狀、閉門讀書、比較在官場裡混、確乎舒服得多、我這幾天頭疼得厲害、大夫說是神經衰弱、我却暗笑、因爲我的病、並不單單是神經衰弱、說大公地道的話、如果能够早一天罷脫這檔子差使、我的頭疼病、就能不疼、我主張、戰事最好早了、不管誰是誰非、天下無不了之事了、常言說得好、戰了百年終有和、何必有和不和、偏要如此這般的戰、我想我們的老百姓、苦頭吃得也够了、就是我們做外交官的、好話不知道說了多少然而、豹底好處在那裡、我眞不知道政府裡的幾位、在那兒打什麼算盤？或許有人要快我在這裡沒有實力氣、說也可憐人家乾打雷不下雨、我有甚麼法子啊？你想、我挨這個罵的差使、眞不知道什麼時候可以到站、鎭天提心吊担、惟恐差使做不到、越是害怕、越是使不出力眞教人着慌、你我是老朋友、請你替我想想、這檔子差使到底幹不幹？

我託你一件事、□□家裏存有我的書箱四隻、請你替我寄來、因爲箱子裏有我幾本未完稿、我打算抽點工夫來做完它了却幾件心願、你的境況如果不寬裕、可以向□□先通融五千元、由我來歸還、這點小意思、你不容客氣、

這幾天、聽說各地轟得很厲害、蔣校長（按、稱蔣夢麟）在香港曾有電報給我、說他夫人病得很厲害、原本打算來華盛頓小住、現在祇好暫時作罷、蔣校長這幾年眞也够他心焦、積蓄本來很少、兩年多的奔跑我想手邊一定很緊、現在再加着夫人一病、所以我已經替他想一些法子、這也是我盡心罷了、託你的事、請你就辦、我如有工夫、一定再寫信給你、祝你和你的夫人安好！胡適、八四、一九三九、

黑怪人專毀婦女眼鏡

慕尼黑電云、近數月來、慕尼黑屢次發現一怪人於深之夜爲異奇非法行動、此人在街中遇有婦女之御有眼鏡者、輒行扯下或踐踏之、或棄置電車軌道中、但並無傷人之行動、慕尼黑之警察偵緝數月、始捕獲該犯、其人年約四十、有正當職業、除眼鏡外、未嘗竊取他物、破案後該犯竟大言不慚、對於竊取及毀壞婦女之眼鏡、次數之多、津津樂道、恬不知恥、法官以其心理奇特、擬將其送往名醫檢查以覘究竟、

燈下理晚粧

富於愛美心的女性們、妳們那嬌艷的面龐、玲瓏的髮式、自清晨經過了巧妙的化粧、一直到一抹斜陽、照到西紗窗時、唇上的胭脂、也許會褪去鮮紅、頰上的香粉、也許要減了白色、畫眉的黛色、也許會失去了青彩、齊整的雲髻、也許要蓬鬆偏歆了吧？正像一朵清晨開放的鮮花、終日嬌艷而漸就萎謝、又像天上的明霞、隨着漸隱的陽光、而失其照人的光彩、可是假使妳是初嫁的新娘、或青年伉儷、這時期妳許會感到失去明艷的殘粧、不足以表示出妳美麗的丰姿、不會增高玉郎的愛護、雖說殘妝是另有一種豐神的、那麼、在銀燭高燒、羅幃欲下的時候、不重新作一次細心的點染、妳那一寸芳心之中、也許會感到不滿意吧？晚粧是能增進夫妻的愛情的、何況燈前月下、看一個嬌粧的美人、若更加上十分的嫵媚呢！

基於『上牀夫婦、下牀大賓』之說、晚粧是宜於端莊齊整、晚粧是宜於嫵媚輕倩的、可是似乎也不宜於濃粧、這是平日最要細心體貼同牀人之好惡、而加以斟酌的、此外寢衣、亦應加以研究、鮮艷也好雅素也好、就是羅幃衾裯的色彩、也要有烘托陪襯、愈生光彩之妙、同時應顧及到自己丰神之相宜、與檀郎的愛好！可是所謂晚妝、當不限於眉目的點染、與寢衣的裁、製亦不僅限於女性、凡是晚間在寢室內所私著之衣、不容外人所見者皆可謂之晚妝、紅樓夢中『壽怡紅群芳開夜宴』一段、寫寶玉則、『只穿着大紅棉紗小襖兒、下面綠綾彈墨夾褲散着褲腳、繫着一條汗巾、靠着一個各色玫瑰芍藥花瓣、裝的玉色夾紗新枕頭…』寫芳官則『只穿着一件玉色紅青駝絨、三色緞子鑲的水田夾小襖、束着一條柳綠汗巾、底下是水紅灑花夾褲、也散着褲腿、頭上齊額編着一圈小辮、總歸至頂心、結一根粗辮、拖在腦後…越顯得面如滿月、眼似秋水還清、』『縱淫心寶蟾工設計』一段中寫寶蟾則、『穿一件片錦邊琵琶襟小緊身、上面繫一條松花綠半新的汗巾、下面並未穿褶、正露着石榴紅灑花夾褲、一雙新繡紅鞋。』曲曲寫來、皆是晚妝、亦皆鮮艷悅目、可謂極形容之妙矣！

（未完）

法探險家患病
堅冰阻途救濟乏策

挪威京城電此間接到由密加德伯爵領導之法國探險家、在格利蘭發來之無線電消息稱、密加德伯爵現在彼處患病甚劇亟需救治、據悉該隊現在格利蘭東北緯七十七度之處、因該處洋面爲堅冰所阻船隻不便航行、所以挪威當局現正考慮派飛機前往救濟云、

鬼哭乃是孤祟

上海西鄉、某處農人養馬、積芻甚多、場中側近叢葬處、夜間時聞慘號之聲、居民大恐、以爲鬼哭、日暮即無人敢經其地、甚至居處附近者皆相率而他遷、有某翁者、胆素壯、適暮歸經過該處、忽聞其聲、由芻堆中出即不畏懼、且欲窮其異、以爲昏夜追鬼、亦一豪擧、乃携手中燈以尾追之、旋入叢墳之間、而窮追中已、忽燈光閃爍、瞥見一物如小犬、奔躍其前、逼視之乃一草孤而尤鳴嗥不已、始恍然於所謂鬼哭者、毋乃即是、而自此之後、鬼哭即不復作、乃求農人清理積芻、見其下果有地穴、其中遺棄羽毛碎骨甚多、即狐所夙居、衆人之疑懼一朝頓失、其窮索力求、以明眞象、亦即研究科學之精神也、

動物形態的人工改造法

各種動物形態、世代相傳、總沒有特殊變化、現代科學家在想法要用人工把它們改變、美國施丹福大學都維得博士曾用精細的手術施於像石龍子的兩棲動物、結果產生幾個有胖肢的蠑螈和幾個頭眼位置過異尋常的異種、他新近又把一個純棕色的蠑螈改變爲一個有斑點的蠑螈、這是他對於科學界又是一個新供獻、他的改造方法係用一塊徒有斑點的普通種上取出的色素細胞、移殖於四分之一吋長的、純色種的胚胎上、他用蠑螈試驗、係因這種改造方法可以連續施於它們之故、他的方法現在僅施於動物、將來或許也可以施於人體的色素和形態、

太極拳宗師百三齡老人 王矯宇榮哀錄（續）

王氏爲端王作對手者凡十餘年、端王請於祿禪、認王氏爲弟子、祿禪以爲庶民、恥不屑收、端王雖極倚重、亦無如之何、迨祿禪死、端王動班侯、收王氏爲徒、此後、王氏始與端王、共同學藝、實則王公勢衰、炙手可熱、爲敎師者不必斤斤以求、王氏既係庶民、無勢無權刻苦鍛鍊、意志堅强、成功之日、王氏竟得正宗依鉢、厥後端王因事獲譴、王府解散、王氏亦擁鉅資、作富家翁、惟王天性慈祥、濟人利物、揮霍不吝、每出遊、必携銀票數百兩如一二兩三五兩、一二十兩不等、見貧窘之家、輒量其情形隨手散放有差、黠者知其然、偵王出遊、則以窘狀、張貼壁間、問之、對曰、貧難擧火耳王惻然、倍其値、或給以數月衣食之需、如此十餘年、三十萬金之家資、已蕩然無存、其生計、亦竟陷於艱窘困難之中王固樂道安貧、不怨不尤、識者或餌以重利、勸使收徒、王乃力自珍秘、峻拒不納、家徒四壁、日不擧火、惟趺坐調息殊無飢色、聞者奇之、有索角力者、王皆遜謝、從無動手傷人之事、王氏之意、蓋欲懷璧終天、不肯自見於世、其操行之高潔、有如是者、五年前王年九十八矣、隱居德勝門內之眞武廟、不求聞達有某報記者聞王氏年高有德、武術絕精、恙門拜謁、一度接談、數爲長篇傳記、公諸報端、一時群心武術者、紛紛前往訪問、或請角技、王許坐談、不肯動手、有僞稱欲拜門牆、堅求敎益者於無意中、暗下毒手、王則談笑自若、似不覺者、一霎那間襲擊者已自行跌出數丈、階石破裂、門牆碎折之事、往往有之、王乃善言撫慰、無驕矜態三數月間、因各界人士之解說敦促、不得已、收徒三十餘人眞武廟內、院宇褊小、不能容納、始由門徒出資、爲王卜居於和內呂祖閣廟內後院、五年以來、拒而不得者、先後凡收徒七十餘人、病革時、諸門徒徒孫、輪値侍疾、親視湯藥、彌留之際、異香滿室、經日不散、或疑爲丁香花、而呂祖閣內、以及附近人家、並無是花談者謂已仙去、豈其然耶、王之得意門徒有二、一劉睿扶、一范培錚、尚有得意徒孫二、一胡乃昌、一王榮家、惜此兩徒孫、形式矞佳、而精神隔膜王之元配夫人、早已作古、有子五、曰、文炳、文煥、文焯、文燦、文煊、今長幼兩子、已死去、有孫二、曰：均、肇、長孫亦已夭亡、有曾孫一、襁褓而殤、有曾孫女一、次三兩子、皆業商、未習武、四子文煥、隨侍王氏多年、尙能克紹箕裘、他日不難繼乃父之後、收徒授藝、凡與王氏有關者之不無期之莛殿也、（完）

希特勒秉政六年 演說共四百廿次

柏林電、國社黨黨史編纂館、頃發表傳記、紀載希特勒元首言行、迄至本年四月一日爲止、據稱元首自一九三三年一月三十日秉政起、至本年四月一日止、共計發表演說四百十五次、但嗣後又曾發表重要演說五次、而以四月二十八日因答覆美國總統羅斯福刪電、在衆議院所作演說尤爲重要、與前合計、共有四百二十次之多云、

梁宅世傳成藥眞救危篤痼疾

啓者小兒憲國患鼠瘡瘰癧堅硬如石百醫不效以致內人佐會日夜憂思氣血鬱結經閉不行白帶大下瘦弱不食危篤萬分束手無策幸蒙戚友多人介紹奉天大東門內北葦行二號濟世藥房梁宅世傳治十二大症成藥屢愈彼等乾血癆羊角風慢性淋瘋狂吐血等等痼疾不但藥靈而且藥珍非普通頂藥毒藥所可比凝寶救世仙丹活人秘寶也敝聞之下當即函購各藥令內人服婦科百病藥三料經調帶止令小兒服萬靈鼠瘡藥五料化核無形均健壯如初好如平人獲得意外奇功活命大恩無可答報特立宏愿登載一年以便介紹全病者脫離苦海也此啓

現任撫松縣步兵三團中校營長 曾學孔感謝

招募遼西晨報分社

啓者本報創刊以來荷蒙各界援助隆情原誼感謝殊深茲爲暢銷擴大及新聞報國之天職計是以廣募分社担當暢銷其手續簡便遇優厚希志願者請速函洽或親臨本報販賣部面商均可

本報販賣部代啓

本報招募分社啓事

啓者本報爲謀宣傳日滿華親善國策普及文化起見廣募分社及第二分社擴大推銷以期達成新聞報國使命手續簡便待遇從優凡擬就此高尙職業者祈速函洽本報販賣部或逕來社面商是荷地址列左

龍王廟、阜新、溝帮子、彰武、通遼、承德、延吉、昂昂溪、東寧、杜丹江、延壽、高汪坂、安廣、瞻榆、龍泉鎭、密山、琿春、力清、和龍、開魯、方正、鎭東、景星、蘭西、依安、林甸、克東、德部、通北、風山、東興、古城鎭、四平街、

營業局販賣部啓．

購冷凍機者◎無異春儲夏金

冰菓之季節廹進欲儲金機械如故障百生實爲缺點優秀之國益冷凍機於日本當然無須贅言即於全滿亦占第一位置並且關於機械安裝及運轉法製造法等敝社派員前往教授親切熟識指導希望者請從速購定爲盼

驚人的大暢銷 冰菓 奉贈目錄

一夏純利參千圓 存庫豐富立時按裝

國益冷凍機

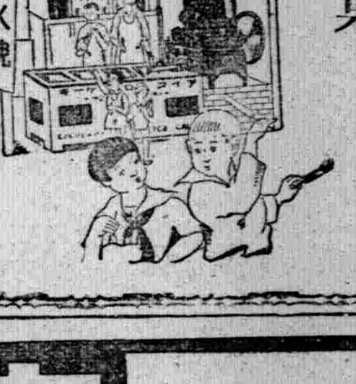

冰菓

株式會社 國益冷凍機 滿洲國總營業所

奉天十間房電車停留所前 電話【2】三六六二番 電略ホウテン「コクエキ」

隴西氏理肺丸

止咳 化痰 理肺 定喘

痰喘咳嗽是時季的常病 感冒就是這種肺病的大原因

是止嗽化痰的有効藥 是痰喘哮吼的大救星 是肺病的預防良藥

適應症

肺病 風寒咳嗽 房勞咳嗽 積年咳嗽 咳嗽吐沫 痰喘咳嗽 感冒咳嗽 經冬咳嗽 咳嗽吐血 咳嗽氣促 痰喘咳嗽 肺癆咳嗽 節令咳嗽 痰中帶血 吐痰腥臭

本丸是肺療專家大敵是隴西氏理肺丸爲本堂漢醫李慶陽先生發明並善理婦女小兒各科

定價小盒國幣二元 大盒四元 二十丸詳細說明函索附滿洲郵票四分即寄

總發行處奉天大西邊門外 鴻育堂啓 電話二一三三五一號

吉福德祿

戒煙聖藥 吉福德祿 キフトル

一、主治鴉片嗎啡爲及海英等中毒患者

一、効能服此藥不滑精不失眠不腰腿痛純無麻醉、實非他藥可比

一、特長本藥爲大補之品、了精先天不足後天一虧損、男生精壯陽能治婦女一切寒症

一、本藥品因不含毒性專能解癮並不頂癮如服過五日後癮減大半

總代理處奉天大西關 同德藥房

函索說明附郵票四分

通總批發處新京大和五番地 福祿洋行

各省縣均有代理

對與中下商工家通融（欵）借

希望借用者不需紹介人請直接來社接洽

東省實業株式會社

奉天市浪速通三十一番地 新京市大同大街東拓ビル內 撫順西九條通五七昭盛號 哈爾濱地段街東拓ビル內

大陸百貨店

開幕廣告

本月廿四日開幕

現代流行物品 洋裝百貨 經售各大公司 唱机話片 開業紀念購貨滿五元以外奉送電影觀覽券一張幸希顧主諸位興平未盡

奉天城內中街 大陸百貨店

衛生醫院

院長馮希濂

衛生醫院 大西边門外二經路口路南

△診療科目▽ 內科 小兒科 外科 皮膚科 產科 婦人科 耳鼻咽喉科 眼科 物療科 愛克斯光 太陽燈 紫光線 熱氣浴

△診療時間▽ 午前九時至午後五時、午後六時至八時免費相談 星期六星期日放假日休診

各科均有專門醫師診療 ◈試驗室◈病室具備

附設健康相談所

淋病 治療之福音

強力內服劑

不老可兒 プラゴール

醫術界之光輝

二個『若司羅富耳』所有 H_2◇SO_2NH◇$SO_2N(CH_3)_2$之新化合世界各國權威者贊爲難能可貴之有効良藥

治淋之特點

一、服用後於最短期間將深部之淋菌完全殺滅

一、止住排膿放尿時疼痛消滅淋後的根治効果

專治急性淋病、慢性淋病、婦人尿道炎、睾丸炎、子宮內膜炎、攝護腺炎、豫防傳染、

用量 一回二錠一日三回食後服用

藥價 二〇錠（三元五角） 五〇錠（八元） 一〇〇錠（一五元）

◎各大藥房均有出售◎

植村製藥總廠 京城府新堂町

韓奇逢 黑鷄白鳳丸

韓奇逢 老牌

黑鷄白鳳丸

奉天省公署許可証一一〇號

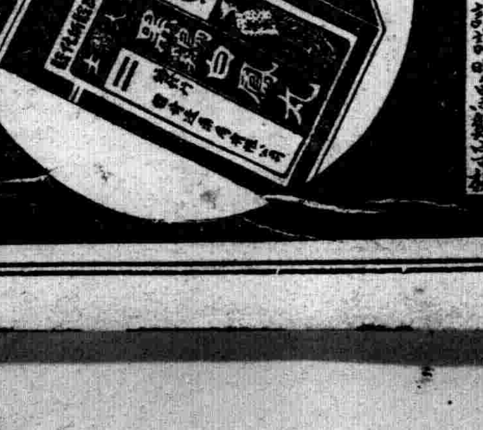

本藥特色

用科學新方式製成、丸粒小、服用便、力大風行各地、有三十餘年歷史、主治婦女一切經血百病卵巢疾患、子宮寒冷、內分泌不足勞傷、氣鬱、帶下、小腹塊病、服之一盒有效立竿見影

滿洲國各地發行處

【定價】每盒裝二百粒售洋五元半打二十五元

大連平和街四八 韓奇逢藥房

新京四馬路中興大藥房 韓奇逢藥房

哈爾濱道外正陽十道街路北興周診療所內 韓奇逢藥房

吉林糧米行大街 五洲大藥房

延吉南大街五洲大藥房 盖平南街洪春堂

赤峯西橫街道生大藥房 閻場縣基田藥房

新立屯大德興藥行 延吉正德堂

營口永世街豐利藥房 安東中富街兄弟藥房

滿洲國總批處奉天大西邊門外路北 韓奇逢藥房

華北各地發行

北京西單北大街一五二號 太原柳兒巷六十四號 厚和市北門裡七號中西藥房 大同北街福興恒 灤縣車站勝記號 保定公記商行

華北總批發處 天津法租界三十號路五五號

濟南麟祥門外海岱里四 青島蘇州路十三號 包頭大前街中間路北 張家口宋記派報社 唐山糧市街一和堂 煙台新華街福昌泰

韓奇逢藥房

本社廣告事務請通電話

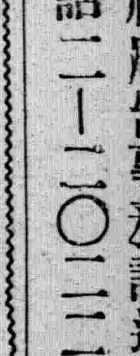

本社廣告事務請通 電話二一一〇二一

安全消臌散

最新 胖腫良藥 發明

奉天省公署化驗許可 奉天警察廳註冊專賣

主治一切胖腫水臌氣臌單腹脹等症均有特效

安全消臌散

定價每盒九付國幣參圓 加料每盒國幣伍圓

總批發處奉天市大東門裡龍王廟胡同門牌六號 漢醫王景泉啓

外埠函購・不加郵費・信內附欵・須要掛號

赴日見習養兎 學成即將歸國

【海城】縣當局、爲期產業開發、提倡農家副業起見、客歲曾派遣女教師向久義、馬書格、等六名、赴日本京都市鐘紡山科工場、實施養兎事業見習、刻已期滿、聞將於六月初旬、即可學成返國矣、

富錦協和會開 審議大會隆盛

【富錦】杳本邑協和會於五月十五至十八等四日本會邀各機關各法團日滿鮮各界人員同至會場舉行式典隆重發揚、茲縣聯合本部長任選縣長澁充彼時登台講演、第一日、一、五月十五日午前十時、二、會式宣言、(イ)滿滿國旗ニ對シ最敬禮(ロ)滿洲國家合唱(ハ)回鑾訓民詔書捧讀、(ニ)協和會ニ賜リタル勅語捧讀(ホ)中央本部長訓辭、(ヘ)省本部長訓辭(ト)縣本長訓辭(チ)聯合協議會ノ意義闡明(リ)祝辭(ヌ)祝電朗讀(ル)會務規況報告、三、閉會宣言、休憩茶食並紀念撮影、四、臨時議長着席、五、代表氏名點呼、六、議長及副議長選任、七、書記長及書記選任、八、議長挨拶、九、各種委員會委員選任、(イ)宣誓文起草委員會委員選任、(ロ)議案整理委員會委員選任、(ハ)諸出事項答申起草委員選任、(休憩)十、宣誓文朗讀、(十一)議案整理委員會經過報告、十二、各關係機關代表施政方針事業方針說明、第二日午前九時、十三、議案審議、第三日、午前九時十四、議案審議、第四日、午前九時、十五、議案審議、十六、省聯代表選定、十七、諸問事項審議、十八、議議案審議經過報告、十九、議長致辭二十、所感發表、二一、縣本部長致辭、二二、閉會ノ辭、二三、滿洲帝國萬歲三唱、二四、滿洲帝國協和會萬歲三唱、即日下午五時、日滿各界委員齊到第一飯莊筵會、開部長及議長各宣感語可謂盛典耶、以誌訪報、

哈市聯協議會 在北新校開幕

【哈爾濱】康德六年度第一回市聯協議會經主催側協和會哈爾濱地區本部、警備多日業已就緒、故於二十八日午前九時在道外北十七道街北新國民優級學校禮堂內正式開幕

開催馬事懇談會

【昌圖】本縣農事合作社爲宣傳馬種改良起見、擬於本月十日下午四時、在東城廂小學校開催馬事懇談會、事先向各關係方面連絡、屆時邀請出席、想對於馬畜常識、必有相當研討與指示云、

城廂署破案神速

【昌圖】去歲縣城天合福煤局之搶案、共正犯單有(當二九年)王明鑑(當二九年)業被昌圖署司法系完全逮捕、嚴訊之下並供出搶劫廿家村三盛僱居民楊永清騾馬兩匹、業被通匪人趙有携往通化省城販賣該署以迅雷不及掩耳手段、派警尉王振書、警尉補王新瑞一同事主、前往偵緝、卒以手腕敏捷、在通化街將人贓俱獲、乃解回現地、交失主領回、如此破案神速、實堪欽佩云、

矣、當時出席、有大迫地區者本部長、協和會今吉事務長、以次管下三十七個分會代表四十九名、並其他機關代表不下滿五十餘名、而中央本部曲賀踐部長亦行來哈參加此外章省本部長、來賓側有田邊部隊長谷口代理總領事、爲一般市民旁聽者總計約四百餘名、實爲空前之盛況、首由今吉事務長致開會詞、繼則全休肅立、向國旗行最敬禮及合唱國歌、然後田大迫地區本部長捧讀回鑾訓民詔書、與下賜協和會勅勅語、完了先後後由今吉事務長章省本部長分別致訓示之詞其次由來賓田邊部隊長及谷口領事臨祝賀之詞、後田今吉事務長報告會務現況、及康德六年度工作方針、嗣後則爲整定大迫議長着席、點呼各代表氏名、同時並任命高法分會、王祝三氏爲大會正議長中村氏爲副議長、由正副議長分別致郭任之詞、即開始設置宣誓之起草、並議案整理兩委員會同時全体在會場門前撮紀念影、入午休息、下午一時繼續開會、於四時散會、於二十九日長繼續開催云云、

禁煙促進委員會 協議圓滿結果

【齊齊哈爾】本市禁煙委員會、爲謀禁煙國策、更進一步之澈底、而於日昨午後一時、召開本年度第一次之會議各委員屆時均全員出席、遂由市署厚生股警田主任、發表康德五年度、七月三十一截止、本市之鴉片及麻藥登錄數量、阿片爲四千二百六十六人、麻藥爲五百七十七名、延至本年五月一日、阿片登錄者爲三千九百九十二人、麻藥患者、減少二百八十一名、共後遂開始協議齊齊哈爾市禁煙同志會結成之問題、及長期禁煙宣傳班編成之事項、結果決定同志會及各分會、近日即促之實現、同時關於長期禁煙宣傳班、則以市署、協和會、專賣署、警察廳、齊鐵警護隊、及弘報會爲主件、於近日亦爲編成、以便澈底實施禁煙宣傳云、

各校教職擧行 公開教學大會

【懷德】本城學校及附近各村學校、約十數處、校長教員計數十人、對於國文算術體操等一切功課、教授是否合法、講解能否一律、此爲教育一大問題、各教職有鑒於斯、故各校職員齊集本城文廟校內、舉行公開教學大會、以資參考一切教授法云、

防空講習會

【法庫】赤勢思張、東亞風雲益緊、國共合作日支戰霧猶濃、在此非常時局之下、防空最爲重要實不可忽、本縣前會施行防空演習結果成績良好、茲奉天爲謀防空徹底起見、特召集各市縣關係者開催講習會、本縣派警尉補吉永三十二及警尉田子餘二名前往聞已起程云、

龍江省青年訓練所 擧行休了式

【齊齊哈爾】協和會龍江縣本部主辦青年訓練所、自二月廿七日、入所以來由負責者之熱心指導、極積訓練、歷二個月之期日、已獲得良好成績於月之二十四日、已全部終了、乃於日昨午前十時、假龍江縣青年訓練所、擧行終了式、其進行之次第如左、一、生徒着席、二、來賓着席三、開式之辭、(青訓副所長)、四、對國旗行最敬禮、五、回鑾訓民詔書捧讀、(所長)六、第三軍司令官訓示、八、訓練所長訓示、九、修了證書(所長)、十、賞狀授與學術精勤賞(所長、青訓主事)十一、經過報告、(青訓主事)十二、來賓祝詞、十三、生徒答詞、十四、協和行進歌十五、國旗最敬禮、十六、閉式詞(青訓主事)十七、一同退場、十八、紀念撮影、十九解散、

警長晉級警尉補

【鐵嶺】警察廳長臧鈠氏、整頓警務、不遺餘力、近査警長屈文英、劉金豐、朱貴德、劉運衡、朱占英、劉祥來、栗濟氏、蔣玉芳、陳金、周尙嚴李朝貴、溫錦堂、欒積善、耿玉祥、鄧粹豐、等勤務認眞、殊堪嘉奬、均晋級警尉補以資鼓勵、警尉長島賢任命爲特高股長、警尉咸大順任命爲特務股長云、

協和官民懇談會

【北鎭】縣、於月之廿七日起、至廿八日止、有滿洲帝國協和會、黑山地區本部、事務長、田森氏、偕同部員、薛士朋君、滸北、在商工公會、開催官民懇談大會、當有日滿官吏、及民衆代表、會萃一堂、互相懇談、徵求政治改善、等等計畫、用適國策、而順輿情、以期達到王道政治之良好結果、及日滿親善之眞精神也、迨檢討圓滿解決後、於廿八日、午後、四時許、復邀同各關係官憲、以及各代表者、齊集慶發園飯莊、宴會、餞籌

交錯歡呼暢飲頗呈一時之盛耳、茲將其通過、暨提交省核辦之件、分晰誌之如左、

一、協和會關係(二件)
一、請求設立縣本部之件、
二、請求於縣本部、設立協和俱樂部之件、
二、衛生關係、(一件)
一、請求於各村、配屬公醫一名之件、
三、地籍整理所關係、(一件)
一、關於地籍整理局、整理方針之普及徹底之件、
四、金融關係、(三件)
一、商工貸金請設興業銀行以資調濟圓活之件、
二關於民間個人存欵、許可之件、
三關於民間個人存欵、取締之件、(以上三條提交省聯核辦)
五、農事關係、(六件)
一、對於穀物交易上、困難見本、請予排除之件、
二、落花生之見本量、請予核減之件、
三、果實交易之手數費、請予核減之件、(以上三條提交省聯核辦)
四、穀物少量販賣之統制、免除之件、(由縣佈告週知)
五、粮業組合、改善之件、(無理由撤消)
六、適地適作、獎勵之件、
六、警務關係、(二件)
一、請求支給討代隊、宿泊費之件、
二、舊式大車、改善、保留之件、(以上係第一日檢討事項)
一、教育關係、(二件)
一、日本留學生、請限制綏和之件、(以上一條、提交省聯核辦、)
二、農村教育振興之件、
二、行政關係、
一、民衆食糧欠缺、請依義倉保管規則、並由縣方設法、協議救濟之件、(以上一條提交省聯核辦)
二、關於各村設立調停委員會之件、
三、水害防止、災民救濟之件、
四、伴隨村區域變更、負担減輕之件、(以上一條、將來由行政當局、審核局部改善)
五、生活必需品、配給圓滑之件、
六、抑制物價昂騰之件、(重複撤消)
七道路修理之負担公平化之件(撤消)
八公務員待遇改善之件、
三、官吏待遇改善之件(以上一條提交省聯聯核)
四、財務關係、(三件)
一、免除自家用之家畜、屠宰稅之件(無理由撤消)
二、村稅分期繳納之件、(綏施督促)
三、免除農商貸欵利息之件(所提議不合法撤消)
五、弘報關係、
四、施政方針、徹底普及之件(要勵行不怠、爲是)
、以上係第二日檢討事項、

參茸 烏鷄白鳳丸 婦女經血不調 乾血癆瘵要藥 適應症
清肺 止嗽丸 病咳嗽 痰喘良藥 適應症
(外埠函購匯欵必寄滿一打者優待郵費否則顧客自理)
總批發處 奉天鼓樓西 晉益堂藥店 電話四—三七〇四
經血不調赤白帶下久不受孕經閉不通滑胎胎漏臨產險症功能調帶止痛養血安胎通經化瘀去赤白經保產催生通乳止痛惡血攻心等服之立效定價每丸三角每打三圓雙料每丸六角每打六圓
內傷外感痰喘作嗽肺氣不清氣促胸痛功能退熱鎭嗽定喘除痰驅除肺勞定價每盒國幣五角每打國幣五圓

雙層化積膏 萬靈虎骨酒 特製至寶三腎丸
筋骨疼痛 四肢麻木 腰腿背痛 風寒濕痰
胃脘腹痛 五積六聚 多年痞塊 腎寒疝痺
婦女血積 經血不調 經閉白帶 每份壹圓
足手拘攣 筋骨麻木 中風中寒 痿痺癱瘓
半身不遂 腰腿背痛 心腹疼痛 腎寒疝氣
陽痿囊縮 婦女血寒 子宮寒冷 每瓶貳圓
精關不固 夢遺自遺 陽痿早洩 房勞過度
腎虧腰痛 精神萎靡 精乏髓空 氣力短捉
經神衰弱 淋濁疝氣 下元虛冷 每盒參圓
外埠函購郵費不加惟虎骨酒至少須三瓶方能寄再信內裝(匯欵)票務祈掛號
總發行 奉天市鐘樓南路西 德潤堂藥局

百用百效 心腹藥
心腹病症百用百效多年胃病信者得救
此藥專治 噎膈轉食 嘔吐酸水 時常打膈 心腹膨悶 兩脅攻心 刺痛 及心口疼痛 心腹脹痛 積聚癥瘕 蟲積 寒積 食積 水積 氣積 血積 肉積 因氣胖脹 諸般膨症 腹內病塊 以及肝氣不舒 消化不良 停食停水 氣滯血瘀 心腹一切病症 速服此藥 平肝順氣 開胃健脾 化積消聚 舒暢氣血 癥除瘕去 寒退熱 增進飲食 潤腸通便 消除煩悶 通暢百脈 凡係氣裹食所得 等症服之 無論老幼 皆能治之 百用百效 年月日者
外埠函購概不加郵費每袋壹元半打五元
總發行 奉天大東門裡藥行胡同 德春堂藥店

皮膚病科·花柳病科 肛門病科·外科·一般 レントゲン科 (八院應需)
奉天琴平町八番地 長井医院
院長医学博士 長井清一郎
電話(3)一九九二 長六〇四五番

機械 產業開發 機械和工具的大百貨店 自機械始 請君賜顧 藤田洋行!
機械和工具!
機械工具專門店 奉天浪速通 合名會社 藤田洋行
營業案內書呈贈

虎骨花蛇藥酒
本藥酒專治腰腿疼痛四肢麻木肝胃氣痛小腸疝痛口眼歪斜半身不遂及婦女經血等症大瓶三元小瓶壹元八角外城函購無論多寡均加郵費三角但小瓶藥酒每次至少須購足兩瓶
虎骨熊油膏 專治腰腸四肢疼痛胃腹寒積痞塊腎寒宮冷經痛帶下等症每張壹元小張六角函購每次另加郵費壹角
頭痛藥 專治偏正頭痛各神經痛及暈眩更能消除鴉片癮者體內之積毒每袋三角每打三元函購每次郵費壹角
大宗批發價碼克己來函面議或函商均可
老福順堂 奉天大南關西大什字街 電話四—二八七〇號

衰老之嗣(決解)此問題(只有)現代強壯補劑勃而興藥片
是調整內分泌 正常化之良葯
勃而興
有意想不到的却病這樣快 是活爾蒙的効力
有意想不到的頹唐能還少 是活爾蒙的効力
有意想不到的服後能立子 是活爾蒙的効力
有意想不到的性○生快感 是活爾蒙的効力

補腎聖葯 勃而興功用 補腎壯陽 添○益髓 ○精生洩 鞏固機能
主治 少年早婚 房○過度 ○精早○ 陽萎不舉
凡由破身太早、手○爲害、以致○精○精、精冷精清、子嗣缺乏、交換乏味、性○苦悶、生趣索然、腰酸背痛、四肢乏力等症、可急服勃而興藥片立能恢復健康、添精益髓、誠爲補腎第一仙丹也、 ○價目每瓶大洋二元

▲美人嫁於何人▼ ▲美病嫁於何人▼
青年慾火中燒情不自禁愛美人得美病今凱韓氏空前未有之新發明白濁斷根靈藥
▲巧拿淋丸▼ ○能治急慢性淋症 ○能治便白便血 ○能治睪丸發炎 ○能治久醫無效之疾白濁症 因內中有三大之聖藥
(一)即純檀香油精SANTAL(二)沙莫兒SALOL(三)梅天靈藍METHYLONE BLUE此三種藥品均有利尿消、毒又合以殺菌滅淋、高貴藥品製造成丸、百醫百效、萬試萬靈、爲各國醫士、臨床用藥皆稱爲最新最妙良方也、
每瓶國幣貳圓

以上二種良藥各省各埠中外藥店均有出售
總發行 濱江省 泰華西藥商行

婦科珍品 烏鷄白鳳丸 調經大王
▲廣東新到烏鷄白鳳丸主治▲
▲一治婦女經血不調 經前錯後、血色不正、紫黑成塊、心婦淡紅或如泔水、服之特別神效▲一治婦女子宮寒冷、白帶過多、腹痛腰痛、癥瘕積聚、子宮寒冷、服之特別神效、▲一治婦女血虧經閉乾血癆症氣短咳嗽、午後發燒、心跳血忙、服之特別神效、 一傷色女婚後久不受孕、或有孕連治數胎、久慣小產、服之特別神效、▲一治婦女產後腹痛、惡露不盡、瘀血凝滯、腹內有病成塊、疼痛難忍服之特別神效、▲一治婦女夜睡不安、多作惡夢、驚恐成疾如同邪祟服之特別神效、▲一治婦女面黃肌瘦、少食無眠、四肢痠軟無力、頭迷頭痛服之特別神效、
▲購買烏鷄白鳳丸者注意
烏鷄白鳳丸乃婦科第一老牌聖藥、風行南北遠近馳名業已數百年之久、凡購藥必須認明金鷄富貴商標、記準廣東老舖永安堂之烏鷄白鳳丸、庶不致誤、且此藥經本堂用化學配製成丸、藥丸小而收效大、外掛糖衣容易服用、功效耐久不像密丸子窩敗藥日久生菌而有他害也每盒二百五十粒、定價洋五元
注意減價六扣
因此藥初次到哈特別大減價六扣凡購烏鷄白鳳丸一盒者只收國幣三元購打者國幣三十元外埠函購不加郵費滿洲國總經售處哈爾濱道外十五道街金勃先藥房

烏鷄白鳳膏
一貼男子、先天不足、後天虧損、腎經虛弱、夢洩遺精少年早婚、房事過度、下元虛寒、腰膝背痛、精液缺乏、子嗣艱難、腎囊潮濕、夜多小便、白濁淋漓、寒疝氣疝、腎子寒冷偏墜肚疼、特別效驗、一貼女子經脈不調、月經不準或前或後、經行腹痛、子宮寒冷、赤白帶下、寒血凝滯、久不受孕久患小產、血少乾癆、崩漏不止、血色紫黑、或如泔水、面黃肌瘦、少食無眠、胸膈脹悶、五心煩熱、產後腹痛惡露不盡、一切血寒、貼之完全、功難盡述、筆難盡言、並治男女老幼風寒麻木腰腿背痛、四肢麻木、半身不遂、腹中積聚均有神效、 ○定價每貼國幣四圓外埠函購貨欵先匯
總經售處 哈爾濱道外中十五道街 金勃先大藥房

特別贈送·買一盒送兩盒
強精·健腦·補腎·扶陽
黃色補丸
黃色補丸 主治先天不足後天虧損五勞七傷房事過度手淫滑精早洩陽萎腎虧遺精乏嗣老年精衰精神困倦頭暈眼花耳鳴心跳夜不安眠凡由腎部所傷腰膝背痛痠軟無力形容枯瘦各症服此藥特別神效常服保腎安神身體壯健房事快美補血生精藥性和平男女老幼均可服用補腎扶陽開胃健脾增加飲食强壯身體萬試萬靈今特提出一萬盒作爲贈送之品以昭效力而便推廣定價國幣每盒一元五毛買一盒送兩盒買半打八元五角贈一打贈送處哈爾濱金勃先藥房
烏鷄白鳳丸黃色補丸代理列後
奉天日新恆濟堂 大連德記全棧 大連華泰藥房 奉天大成藥房
吉林五洲藥房 江省德泰盛 新京中興藥房 營口洪春堂
錦州同盛居 安東東益增逵 圖們縣德盛恆 朝陽縣廣濟堂
熱河全富興 凌源萬育堂 赤峯道生藥房 平泉永義堂
牡丹江惠存厚 洮南德慶仁 遼源德泰順 公主嶺三合德
開原同源廣 寬甸興順泰 鳳城東益增逵 新京泰和祥

324

職業戰線上的女性
依人作嫁的老媽
（記者）

男子到了最沒辦法的時候。打個保到車廠子裏租一輛洋車拉拉。女子到了最沒辦法的時候。跑到僱工介紹所找一份老媽當當。這是救急篇第一章。比較起來文人到了沒辦法的時候寫文章投稿賣錢還來得爽快些。

老媽最多者。莫過於奉天市。古人亦會注意及此。故有詩詠之曰「目下鮮明布褂。藍女奴多半是京南」。老媽稱謂何曾老弱。無非廿二三」。事實上亦有未盡然。廿二三的年輕女人不遠千里而來奉市找老媽當的固然佔着一大部份。然而剩了一個門牙的老太婆給人家當老媽的也有的是。

老媽的生活。在婦女職業中雖甚普遍。而其工作之勞苦。時間之長久。以及須具有忍人之所不能忍耐性等。均不是從事於其他職業的人所可以想象得出。

她們找工作時。須先經過老媽店。老媽店。取費低廉。且開店的人多女性。住店的人也完全是女性。所以有「老媽店」之稱。

住在老媽店的老媽們。吃完了炸醬麵（在宅門裡吃慣了。窩窩頭吃不下去了）大家是湊合着鬥紙牌。鬥輸了。找上一筆印子錢。按天打利息。所以有的不等工作。先已拉下好多的債務了。

一旦找到了工作。譬如言明每月工資是三元錢吧。那末第一個月照例應該分給老媽店主三分之一。實際上替人家白忙了小半月。、只能拏到兩元錢。而在此僅僅兩元錢之中。更須抽出兩毛給「跑道的」。跑道的。其性質和買賣房產中間那個拉縴的差不多。不過拉縴的有手眼通天。兩頭賺錢的多端的詭計。而跑道的。只是接接送送。落得個辛苦錢而已。被僱的人要給。僱人的宅門也要給。並且只要遇這個老媽沒解僱。不論五年八年。只要遇到年節。就得給她預備出來一筆「節錢」。跑道的人。多是窮老婆子。在老媽店中白吃飯白作活。所希望的就是常有變動的老媽的額缺。

若不當老媽的怎麼先得說定『工資先支。被辭不退』呢。那便是給一切開銷作一個張本。

講活的時候。『零錢』之有無。得預先說定。『節錢』之多寡亦得說定。買菜歸誰買得說定。每天吃什麼飯亦得說定。其理由。此如節錢說了一定。到時候就不能『小費隨意』了。只許多。不能再少。買菜賺錢似乎是多數老媽公開的秘密。積少成多也是一筆進項。所以當老媽的也不肯放鬆。

至於工作。則既複雜。又忙碌。洗衣作飯。看孩子。遇到主人吸烟。還得等到半夜裡給擦煙斗烟燈。論時間。一天到黑。向來沒有準譜。

奶媽卻與老媽大不相同。只管奶孩子。不管其他的事。工資既高。另須講定幾套衣服。幾套首飾。好則能僱奶媽的宅門都是不在乎的。然而在女性的職業上說。便透着有幸有不幸的了。

非常時代下的主婦須知節約家庭經濟
（繁燈）

我們在戰時非常時的生活下。我們得知道家庭必須要有充分的財政支配才。可以圓活。我們爲了順從時代。愛護國家。我們的嚴肅生活。得先由我們每個家庭作起作一個單位的努力。

家庭的政治。牢牢的長在主婦身上。所以。主婦應當怎樣的去知道節約的現實和永遠的重要性。那麼。主婦有了一個覺醒以後。緊接就是要盤算。細心的佈置你經濟原則上的金錢消費。精神的方面。貯蓄。廢物利用。

於是。作主婦的必須時時刻刻注意。處處小心謹慎。要知我們日常中。一舉一動。在可增可減裡就把握着我們所有的整個經濟局面。下面舉出幾條例子作主婦的參考。

一、首先注意到我們全家庭的各分子的身體。精神上的健康和快樂。因爲人之生病吃藥可和占經濟上大部分的損失。所以這一點作主婦必時時刻刻說掉了花藥錢的不經濟。好似我們國家對於日常的衛生上不大講求患病痛的很多。每日漢藥店西藥房主顧很多。所以筆者。極希望每個家庭注意到身體和精神的健全—因爲在非常時代之下。不容病夫子的喘息大家都堅固了體骼。少使醫藥費增加。這是主婦唯一的注意點。

二、家庭要有正當的娛樂。並有一定的紀律。如一些少奶奶老太太小姐們。她們白夜將許多家庭雜務委於他人之手。而她們呢。電影院。戲院。又麻雀。甚至於她們又聯絡和她們同嗜好的人成群的玩着。她們忘却了一切時代。不但時間都從她們手裡溜出去。同時在她們背後。是有一個不事生產零落的頹廢家庭存在。所以主婦應特別關心家庭的娛樂行爲。我們可以闢小型運動園。或安置無線電或每週往野外的家族旅行。或每週選有代價的影片看一次。總之我們不應忘了省錢。我們還不可忘了我們的家庭快樂。

三、在物質消耗上。我們力求節儉。正如我們日常的飲食穿。我們應當力去奢華。脂粉。化裝費趕緊減低。我們要明瞭食物不必每日肉麵。只要我們多取養分充滿而廉價代用品。就只是飽食終日。我們就很快活了。我們應當無時無地不在想那在野外槍火之中勇士們的跋涉。我們何妨從伙食上。衣服上。脂粉上所餘剩的錢。作國防基金呢？

四、廢物的利用。如碎鐵器或棉織物：我們可以利用它再去作別種用途。不可以隨便的扔棄。損壞。這一條請聰明的主婦順時順勢用妳們的思想和技能吧！

五、水道。瓦斯。薪煤的節儉。在非常時代可以說煤。瓦斯都感到缺乏然而我們還依然的浪費是不應當的。我們要盤算煮飯。燒開水的次序和時間經過一番的思想。

以上簡單舉出了五項請主婦作一個參考。我們應當在日常生活。特別注意。養成了我們的特別的思想—忠君愛國—我們又要把我們家庭。從新整理就是從那個時代的不事生產只是消化裡出來。走向我們非常時代新家庭所應有的眞精神。

——一九三九四十

走入家庭的婦女們該踏上生活的正軌
（白瑛）

（在家）庭裡。婦女們的活動。都因她們的個性和程度的關係。而各有所異。我們可以看到許多的結了婚的婦女她們並不一。定有了什麼社會職業工作。然而她們終日不喜歡在家裡。她們願跑公園。電影院或朋友的交際場合中。把家政於下人或仲人的手來。她們從來沒有爲油鹽醬：茶。發生合計只是糢糊的度日。等到家庭難題加在她身上的時候。

（她想）要學習一些主婦常的識。然而已晚了。所以。她們不由得不厭煩家庭。結果在她們揷是中國家庭。僅是一個無計劃無理性的一個破爛的家。直接的影響到全家的不振。作間接投下給社會一小部分的阻止進化現狀。所以這裡說上幾句關於正當婦女家庭生活的素描。

一。注意自己的身體和丈夫孩子。及其他同居人的健康。每日清晨戶外運動有相當的時間。在春天到郊外。作遠足踏青的舉動。

（二應）當早晨六時起床。將潔室內外的清潔。勤勞的積習。可以使家庭佈置清潔的好習慣。

三安置無線電。並新聞紙。雜誌：可以在家政餘暇之時。得到一點社會常識及學術上的享受。

四。對於針線及割烹應當實際去作。在經濟上我們可以獲得便宜在女人的天職上。我們也是應盡的義務。和發揮我們的自我藝術。

五。在一切應當的範圍之中我們對於交際事項。是免不了的。我們要選置得當來往得法在日常交際上不可太近於物質的往還。

（庭家）婦女在都會之中也不能太寂沉了。正因四周是多角環境。

六。日常生活。關於物質上的享用。應當力求節儉。以維持全家庭之經濟狀況。

由於以上六項。我們應當安排我們的一個相當軌道的生活日程。簡單的一句話『我們食生活之中度生命勿貪虛榮勿在安樂』。幫忙丈夫。教育小兒。這裡。盼愛讀本刊的家庭婦女們能。實際安排你們的生活日程。

一九三四。廿六號

◎婦女道德論。本期因稿擁擠暫停。

代郵

鳳聲先生。大作拜收。不日即登。勿念。

梵瑩君。稿已收到。容日刊出。

里予君。尊見甚是。即當次第照辦。

——菲女

閨秀抱負
我的趣味
（江萍）

學生生活的我。在這溫和的天氣中是向前努力的好機會。雖然。學校裡的各科課中。我所對於牠們感到趣味的。當然也有濃淡之別。課程中我最喜歡的幾科是。國文。數學。理科。圖畫。尤其是最感趣味的。是愛作日記。我覺得日記。好像是我的好友。無論是遇到甚麼樣的有趣的事情。或記者是受着某種刺激。都把牠在這上面。認爲這是精神上的安慰。

散文一方面。我雖然不善長。但是。我認爲牠至少也是與我一點好感。使我很愛努力的向前研究。愁的時候。提起筆來寫一點。至少也能解去我們一些苦腦。

我很愛鄉居。那裡有青的山。綠的水。茅屋。菜園。黃牛車…山野的風味。處處與人以好感。雖然。有時候我也會羨慕城市。人多的都會。是特別熱鬧的。但是。終不能和鄉野那般親近。

總起來說吧。我雖然愛學校生活。但是。也愛家居。愛鄉野。也愛城市。有人問我到底住在甚麼地方。是感覺有趣味。是鄉村？是城市？可是。我老也未答出一個確實的回答。因爲我感到城市和鄉村。都很有趣味。

我愛在夕陽傍晚的時候唱歌。喜歡在月夜裡讀詩。覺得這種情況。是含有一種特別的味調。啊！我有點不會形容了。課餘的時間。我喜歡學點女紅。以上這些事情。都是我感到最有趣味的。尤其是還春光裡。佳趣更多。

寫於春日之晨

洪荒劍俠圖
第五回
四九三　（張青山）

赫赫聖戰兩師臣大彰天威孤軍鬪強敵
巍巍神武衆劍俠宣揚孝義正氣尅邪氛

殺奔當場。公冶老俠與張道長。闖至切近。看見小俠敖光烈等。二二高人心中納悶。他由何處來。身上揹的又是何人呢。臨近了細看。才看出來。他身揹俠女濟台月華。二位不由得大吃一驚老俠客哎呀了一聲。着急的事。男女授受不親。怎可以揹着人家姑娘呢。張三峯道長。看明白了之後。口念無量天遵。善哉呀善哉。高人的心裡。又是贊嘆。又是特別的高興。雖然是二位各有各的心裡。可是與衆高人不約而同的。展開掌中軍刃。殺入重圍。與羣賊亂戰在一起。公冶修喊道。請列位高人老前輩。分頭擋住群賊。孫兒我獨鬪敖光烈這個奴才。張三峯喝道。胆大的小孽障。你知曉他的來歷嗎。公冶修答道。我雖然沒見過他。這小子的長像。獨一無二。我特爲他來的。仙師就不用多管啦。我自有修理的法兒。請放寬心吧。張道長一聽。好生喜悅。口中說道汝既胸有成竹。當心動手可也。說罷將掌中劍一揮。會同衆高人。分頭擋欄。尙覺空等衆群賊。小俠公冶修見衆高人。戰住了一干賊寇。將掌中九節飛龍奪一緊。喝道萬惡滔天的逆賊呀。咱們小爺兩好好的較量。較量吧。敖光烈橫掌中盤龍戟。厲聲叱道。胆大的小奴才休要誇口。你家寨主爺。與你拚個強存弱死。小俠笑道。小子你的死期至矣。一面說着話。手中的飛龍奪如蛟龍似快蟒。旋轉如風。上下翻騰。敖光烈雖然猛勇。惜乎他盤龍戟的招數。以及他一切的能爲。完全在小俠的心中因此步步搶先。着着走在他的頭裡。把個惡賊。活活驚住。可嘆敖光烈有偌大的本領。施展不開也是枉然。就這麼樣兒一戰哪。眼見得是沒有便宜嘍。中軍之內一場酣戰。前軍也亂到不得了啦。因爲是老帥徐連。率衆將揮動水軍戰船。衝出島口。賊軍中橫海鯨魚龍天化大逞雄威。急除來抓。賊船與官船合在一起。軍兵混戰。短兵相接。這惡賊天龍化。展開軍刃。衝入官軍隊內。

忽十一版
實用日語完璧
飯河道雄先生著 ◇定價貳圓五角（郵費貳角四分）布裝菊判九九八頁

本書將日本一切語言悉蒐集成卷殆無遺漏且全卷皆以華語譯日語倘携此書一卷則於商務游歷考察諸大端凡一切應酬之日語無不備載全書。分爲七編、日豫習編、日說話標準編、日平假名編、日問答標準編、日會話編、日習題編譯解編、日單語編、是也 此書素通日語之華人諸公與精通華語之日人諸公悉協同編成而校正嚴密爲益頗多

訂正四版
日本文法精義
堀越喜博 淺井周治 兩先生共著 ◇定價九角 郵費九分（菊版洋裝二百二十六頁）

學外國語者、須先確實文法的基礎、把握其言語之本質、是最爲緊要矣、本書是爲達成此目的、基於多年中國人教育之經驗而編著者

（一）本書爲中學校、師範學校、商業學校及公學堂高級程度等用之日本文法教科書並自習日本文者編著者

（二）本書爲曩日所刊行（日華對譯現代日本語會話文法）姊妹編而編著者、而主選語、對照口語而以日本文說明全體、且以古文現代文、或北京官話一一對譯之故不但利中國人習日本文法 日本人習華語、華文、亦頗有益書也

忽再版
日華對譯最新日本口語文典
服部宇之吉博士閱 淺井周治先生著 ◇定價參角 郵費六分（四六版一〇九頁）

一、本書即爲滿人教育之各種學校日本口語文典教科書及一般研究者自習用書編纂者

一、文典之教授其要點明確務使印入學生之腦海爲緊要、故努力簡明

一、本書置重點於品詞篇而文章篇即簡略至於日本文之成文及其用法則與滿洲國文類似之點甚多、故不詳說亦可也

一、本書之目次（普通篇九章）（品詞篇上下廿四章）（文章篇三章）

忽十三版
現代日本語會話文法
堀越喜博 淺井周治 兩先生共著 ◇定價八角（郵費十二分）（菊判洋裝二百三十四頁）

著者堀越先生、東京帝國大學文科出身之俊才、而從事日本國語教授已有年淺井先生夙卒業國學院大學及東京外國語學校嗣後就學于中華民國立北京大學、盡瘁中國人教育前後二十餘年、爲斯界之宿老兩先生痛感中國人學習日本語之缺陷在無適當會話文法書、特著此書此書已蒙許多學校採爲教科書或自習用書而採用初版忽售盡其大半乃實於斯界有絕大反響矣、欲速修日語諸公請從早購一本、

最近刊
實用日語讀本
唐木歌吉 盧緒恒 兩先生近著 ◇定價四角（郵費六分）（菊半裁二四一頁）

凡我滿人均有練習日語之必要也但初學日語苦無良書今有（實用日語讀本）文法極其懇切、詞句極其流通、由淺入深、置諸座右、洵無師自通之善本也本書假張李二君爲主人、網羅其自抵東京至畢業歸國、其中種種實際之會話三十餘類、使讀者於誦讀之際、逸興環生、於不知不覺之間、熟諳語言、且依前後之關連、自悟得其語義與語味火速購買、萬勿失此良機也

◎內容▲會話篇二十五類▲日本音字表▲異字同讀表▲拗音表其他▲發音圖解▲北平話音表

忽十二版
簡易日語會話
中谷鹿二先生著 ◇定價六角（郵費六分）（四六判洋裝二百七十頁）

啓者本號爲便利華人研究日語及文法起見、特請本埠關東廳華語講習會囑託雜誌善隣主幹、中谷鹿二先生、編輯華人專用簡易日語會話一書、先生曾任青島守備陸軍翻譯官之職、精通華語對於中華風俗人情研究有素、此次應本號之聘、竊推冥索彙衆集長歷時頗久、姑成此書、內容豐富、會話適宜且對於『テニヲハ』等之用法、解釋猶爲詳盡、有志研究日語者手此一書勝讀萬卷、本號爲薄利多售起見、定價從廉諸君試購讀之方知言之不謬也

發售處 大連市浪速町一三八番地 振替貯金口座大連五五番
大阪屋號書店
（支店）旅順・奉天・新京・京城

贊春醫院

請求戒除定能滿意、因該院王院長積經驗之結晶用科學之新法、務以減除患者之痛苦爲宗旨、吾等有大烟白面者、有注射嗎啡者、有因疾病難忌者有因忌法不當屢戒屢輟者而王院長之治法、力掃諸弊、別開生面、使吾等癮病盡去、無異更生、體健神清、如脫苦海謹登報端用表謝忱、並將經過掬誠介紹於同病諸君、藉作南針、萬勿徘徊岐路、因循自悞致貽病國病身之譏也可、

本期戒烟人

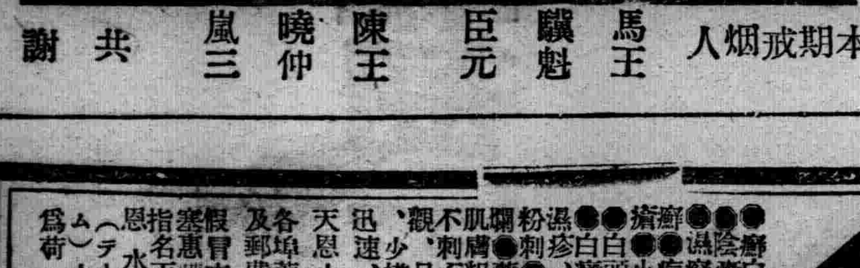

馬王 騏魁 臣元 陳王 曉仲 嵐三 共謝

感謝良醫
戒烟之美滿 特點有六

1、癮毒肅清
2、眠食俱增
3、隨意行動
4、毫無痛苦
5、需時不久
6、用費低廉

大烟本不難忌而以上六點難俱有也 今有、俱有、並有、其他準能於不知不覺中斷癮誠戒烟實施之好補助欲戒烟無處之好場所也同病之諸君們有心戒好乎好—這是機會同寅等以親身之經驗用人格之保証忠告諸君請到北市場

亨得利
鐘表眼鏡行 奉天城內中街 電話（四）三二八三番

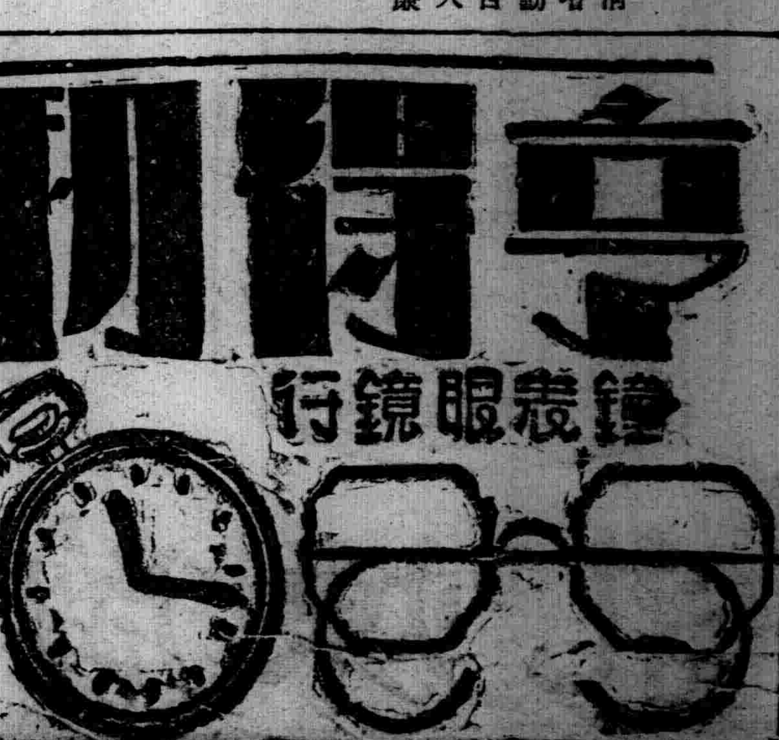

痔瘡藥
化痔散
土龍 藥膏
（每料五元 三料半元）（每盒一元 買一送一）

▲適應症 二十四種痔瘡如各種痔漏肛門破裂大便走血奇痛奇癢濃血潰流凡用此散外擦化痔藥膏痛止濃消不受困苦本化痔散有廿餘年歷史

奉天大西關大街下頭路北一〇九號 張三多堂藥店啓
函索痔圖說明付郵票四分即寄

全治皮膚病 天恩水

皮膚病靈藥 天恩水因有
▲殺菌作用 殺滅皮膚病菌虫、頃刻止痛消癢
▲消毒作用 解消皮膚病毒素
▲收斂作用 使病患範圍漸次縮少、日益趨癒
▲潤膚作用 潤膚細嫩防止粗糙

[illegible]

天恩水藥價（一角、三角、五角、一元二元、）國外郵費五錢 迅速、
各埠著名藥房皆有出售倘遇貨弊請將藥價及郵費隨函匯至記總發售處、當即照數寄上
假冒充塞惠購指名天恩水（ムテー水）爲荷

◆總發售處◆
日本東京芝區田村町 電話芝一八七四番 振替東京六〇一〇〇番 東京藥院
大阪天王寺十字病院前 電話天王寺三五五六 振替大阪五〇八一八番 東京藥院

經濟與產業

米穀管理法
自六月一日起實施

【新京】鑑於日滿兩國食料政策之重大性、我國政府、努力於米之生產配給、消費之全面的一貫統制管理、昨秋十一月七日、公布米穀管理法、此以特殊會社滿洲糧穀會社、爲其中樞機關、使之活躍、該法公布以來、屢開關係官會議、以期實施之準備萬無遺漏、同時更爲期米穀販賣業者精米業業等徹底其趣旨、進行配給組合結成之準備、以六月一日爲期實施、產業部發表如別項之當局談、努力其趣旨徹底云、

米穀管理制度之實施事宜
產業部發表之公示內容

【新京】自本年六月一日所實施之米穀管理制度、業已公示米穀管理法、及該法施行規則、並依據滿洲糧穀株式會社之具體的規準與其內容、此於農事行政上、因迄至現今尚未見其例、係自生產以至消費之廣汎的統制制度、是以由我國之民度與實情、爲消化此等而應求諸國民之協和者、實乃先決之問題、至於本制度之運用、已如左列各項所詳述、其應委諸地方行政機關、尤其爲市、縣、旗等權附之事項、殊屬多多、而準據地方的實情、其能以實施之範圍、亦共廣汎、同時、以市、縣、旗爲中心、而有待於協和會、街村、農事合作社等予以積極的援助與指導之部分、尤爲甚多

第一、米穀管理制度之目的

米穀管理制度、係對於米穀以國內之自給自足爲目標、爲期確保生產之統制、而以積謀甚需要之調節、維持適正價格之安定爲目的者、以是、特行設立滿洲糧穀株式會社、以備軍需同時、並規制對日輸出、而謀調整日滿之米穀政策、且依據合理的配給機構、節減中間之經費、以調和米穀之生產者、消費者以及配給業者之利益、俾使之毫無遺憾

第二、米穀管理制度之內容

爲實行上述之目的起見、其爲米穀管理制度之內容者、乃係在於實行指導水田之造成、確保生產、以積謀種米經營之安定及米穀供給量之確定、同時、則以滿洲糧穀株式會社一手購取生產者之米穀、或活用其機能、以之銷售於米穀販賣業者、而謀配給之合理化及米穀價格之適正、以故米穀管理制度之內容、係屬以水田造成之指導統制事、及以滿洲糧穀株式會社爲中心之配給理化關係事項之二者爲中心、而成立者

一、水田造成之指導統制事項

在我國國內經營水稻之種植共歷史猶淺、所謂於滿洲之沃野、搜求良田、致成爲毫無統制之結果、此對於生產者自身係經營未能安定、致欠其健全、失之於疏放、徒事經耗其地力、且因水之利用、又殊亂雜、動輒對於第三者之經營農業、波及惡影響、隨同此等弊害、時常有之、但對於此等之行政措置、亦最充分考慮、殊有難言之狀態、蓋水利紛爭及其他地主、佃戶間之紛爭等、亦均皆胚胎於此處、是以米穀管理制度、先行以水田造成行爲爲許可制度、而管理之、當此許可之時、則以備國內平時之自給與有事時之備軍需爲目標、並考慮既往之需給實績及將來之需給推定、並開焉拓民之計劃等、按據地方別、樹立一定之生產計劃、而於其範圍之內、選擇生產費比較的低廉之水田適用地、再行承認其從事水田之經營、因是、對於其受領許可所造成之水田、擬對其灌溉及排水等之施設、均積極的予以指導、必使之經營水田、歸於安定、以意爲有利者、而進行之

至關於現在業已存在之水田、則自六月一日起於向後之六個月間、若爲所定之呈報時、仍視同爲受領許可而所造成之水田也、

關於爲新造成水田時之許可呈請官署及既成水田之呈報官署、凡在面積二百陌以上者、須呈報於產業部大臣、二百陌未滿二十陌以上者、須呈報於省長、二十陌未滿者、則呈報於市、縣、旗長、但均須經由下級行政官署所提出、又關於其許可呈請書及呈報書之式樣、因有一定、須按據其式樣予以作成、此外、許可呈請書須附帶證明本人之身分、及證明土地所附有之權利種類之官公署證明書、如使用他人土地之時、則須附帶地主之使用承諾書及其他之書類等

倘若未曾受領許可而造成水田時、或在六個月以內未曾呈報既成水田時、均不得從事經營水稻之耕種、故須加以留意（未完）

對日華大豆豆粕輸出統制之動向

【大連】依滿洲國（含關東州之）大豆以下十品目之輸出統制適用品目追加、右十品目之對日華兩國輸出、今次決依許可制度、又各制限數量、甚向既約定之處置爲問題視、查向中國大豆油禁止及對日輸出之關係、有事情之相異、殊如大豆、充當日本內地油坊原料、食糧原料之既約定問題之處置爲頗重大、對日大豆年間七十五萬噸爲制限、其結果、六月一日以降至九月末日之今季中之對日輸出殘達七萬噸、內大連經由五萬噸、北鮮經由二萬噸、斯重要物產組合集計之既約定七萬噸（大連）爲二萬噸超過既約定之處置如何達最後的段階、關于右於關東州廳商工水產課及重要物產組合之間、經協議、五萬噸之輸出許可應於既約定額、以按分定、配賦、依過去之（昨年度）實績者又右二方法折衷者等有之法、依既約定殘、按分配賦思考既約定確認之証憑書類提出困難之場合、又依約定殘及實績折衷之決定、於純理雖爲妥當、實際係頗難依結局實績輸出許可爲辦法、

哈取前週特產

【哈市】自五月二十一日至同二十七日週中之哈爾濱取引所特產市況如左、

大豆、頃來大豆市況依產地事情爲動向稀薄、殆對歐洲市場爲追從狀態、週初二十二日清算八月限七圓二〇錢爲軟調、因大連漲起與輸出帮之船手當買歐洲爲傍觀狀態、示現漸漲七圓三〇錢、翌二十三日九磅二志六片向德國有成約、買氣抬頭、日本豆餅七圓突破之入電誘致好況、遂七圓四二錢之新大價爲實現、而二十五及二十六日之休會中、向圓普羅克因大豆統制實施決定大連市場呈急跌休市後二十七日當市場有影響七圓一六錢一氣有二十錢低跌爲開市因輸出帮之價值買其後利息反撥以七圓二四錢爲越週、

△安數並行市

	（車）	大價	小價
六月限	六六八	七、四一	七、一四
七月限	九二一	七、四一	七、三五
八月限	二、六六六	七、四二	七、三五
合計	四、二五五		

小麥不安

豆餅隨大豆之昂騰强調裡爲越週市況以現行二圓四〇錢之成約爲開始、國通一〇四至二十三日日本市場之七安台躍進有輸出帮之買進油坊之買等呈示二萬四三錢之大價、共綫二錢漲安數不成困散裡爲越週、

△安數並行市

	安數（車）	大價	小價
五月限	10	二、四三	二、四三
合計	10		
現物	四	二、四二	二、四〇

指定滿洲畜產爲皮毛皮賣業業者

【新京】政府此次依毛皮皮革類配給統制規則第二條指定、滿洲畜產爲皮毛皮販賣業者、已以產業部經濟部共同佈告、一日發表矣云、

全滿特產市況（五月下旬）

【新京】中銀調查、前週中（二十二日）、二十八日全滿特產市況如左大豆依歐洲高値成約之報、呈活況共後好惡呈錯綜、有小漲跌一休商況裡爲越週本品入本週歐洲雖依然傍觀批發商、稀疎帮之買意旺盛、有滿商所有帮之强硬的賣惜大連現行八圓七十二錢、哈爾濱近即七圓三十四錢、比前週末呈十六錢乃至十四錢方之大暴騰、共後因向歐洲滿船成約之報、有輸出帮之猛進收買呈續騰、二十三日（火大連現行八圓七十七歲）、哈爾濱近即七圓三十六錢比週初更五錢乃至二錢呈上伸示現異常大價共後歐洲依然持續堅調、因輸出統制品目追加公布輸出帮一帮買爲傍觀人氣冷却、共後依然江人氣不透兩推移、廿六日（金因內地餅軟化之報八圓五十一錢）比週初之大價、廿一錢方低跌共後有向歐洲滿船成約說、油坊、因零呈帮之買呈反撥、週末大連現行八圓六十二錢、哈爾濱近即物七圓廿六錢、呈大昂騰活況爲越週、

△豆餅大豆漲、前週因輸出帮之買進、現出三圓臺之未曾有大價、本品雖入本週以大豆漲呈强調、以大連現行三圓之大價爲開始、共後因油坊之優勢的放賣低跌依然大豆跌因神戶軟調、廿六日（金）大連現行二圓九十四錢、比週初爲六錢下跌、共後週末取引薄少隨伴大豆漲起上伸以大連現行二圓九十五錢爲越

△豆油 大豆反騰、爲十九左、

△大連大豆

	三月平均	四月平均	前週平均	本週平均
本年	七、八〇〇	七、六八九	八、五七〇	八、六六七
前年	六、二〇三	六、二六九	六、九七〇	七、二三〇

圓臺復歸共後弱平定商狀裡越週之本品入本週對他品漲起行好感、大連現行以十八圓九十一錢爲開弔隨伴共後他品跌低跌、依中央統制品目追加、向中國輸出爲絕望懸念大連現爲十八圓三十錢、比週初六十一錢方呈暴跌依一進一退有小浮動廿六日（金）表示十八圓二十錢、週末取引薄少雖閑散隨伴大豆漲、以十八圓三十錢爲越週、

△高粱 前週末他品跌、稍軟調裡爲越週本品入本週、他品漲因製粉帮投機帮之買此强調、前週週中之大價大連現行七圓五錢 是開始共後隨 他品跌、低路一途、週末大連現行六圓八十九錢比週初之大價以十六錢 之低價此越週市 況如

青年表行
專售高尚鐘表眼鏡
奉天城內中街路北

本丸用國產參茸配成最合國人體質
蔘茸補丸
主治 腦弱 神衰 腎虧 精乏 貧血 胃呆 陽痿 遺精 健忘 失眠 腰痛 心虛 氣弱 自汗 咳嗽
參茸補丸乃我國老參血茸及各種珍貴藥料配成藥性溫平不寒不燥男婦老幼四時咸宜因本丸已歷數十年之臨床實驗並經中外大醫師證明認爲補腎聖藥强身至寶誠人類健康不可須臾離之良藥也
價目每瓶貳圓 買一盒送一盒 函購郵費免收
各埠均有經售 歡迎代理 簡章函索即寄
總發行所奉天大北關育生堂藥店

買一盒送一盒 千載良機 幸勿錯過

外國製直輸入
自動車解体品
車帶修理器具
膠皮車輪附屬品
日本特製車輪
日東印高壓汽管子
新奮鋼板
新奮元滚珠
批發各種零售
招募特約店
日東貿易商會
奉天市大和區春日町四 電話(三)六六三五番

奉天
各界應用 草帽 呢帽 批發
同豐盛帽店
批發 小西門內 門市 中街路南

橫濱正金銀行
資本金（實收）日金壹億圓
公積金 一、三八四〇萬圓
營業科目
一、滿洲國幣各種存款
二、貼現抵押放款
三、國外匯兌其他一般銀行業務
總行及分支行
橫濱（總行）東京、名古屋大阪、神戶、長崎、門司小樽、大連、新京、營口哈爾濱、上海、漢口、青島、天津、北京廣東、香港、芝罘、其他世界各地、
奉天支店 大和區大廣場 電話三一四九一一
小西關分店 小西關大什字街路北 電話二一二一三五 二一二六三六

認明飛鷹商標
我已經六十多歲了
自信閱歷很深照我的觀察萬物優勝劣敗乃一定不變的公例我初生時我母親就用飛鷹老牌煉乳哺育我幼童時我拿牠當飲料身體賴以堅實成年後牠使我精神充足體力强健現在我老了仍然每日飲牠保持我的健康我眼見飛鷹老牌煉乳受大衆歡迎愈銷愈廣愈信優勝劣敗的公例爲不謬º
謹防冒牌及影戳

飛鷹老牌煉乳

補血 强壯
赤玉牌葡萄酒

百杯健康 千杯延年
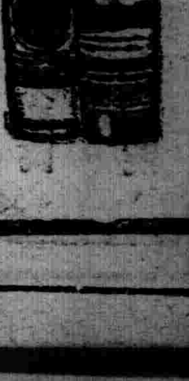
諸位兄弟姊妹們 我以前很衰弱 因爲喝了赤玉葡萄酒身体與面色都十分好起來請儞們嘗試一番吧！

盛京時報

晨刊

晚晨刊共三大張半

本報價目本埠每份每月一圓四角（國幣）外埠郵費在內每份每月一圓六角（國幣）零售每份六分（國幣）廣告刊費五號字每行十三字一日二圓（國幣）長期另議
發行人 染谷保藏
編輯人 菊池貞二
印刷人 東北明
奉天隅田町九番地
發行所 盛京時報社
電話 編輯局二－三二八二番 營業局二－二〇二二番
城內直賣所四－一八九七番
振替口座奉天一一三〇番
各地支社 新京東六馬路 哈爾濱道裡地段街二 大連榮町一番地 大阪北區宗是町

時論

蘇聯之淸黨與將來（二）

史大林固知工農大衆之不滿。故決不言大衆之非。於制定新憲法時。仍力言與人民以自由等語。於形式上規定人民之基本權利（蘇聯憲法第一百八十條及第一百三十三條）然不平之氣亦絕不能因此而終熄。遂將『人民之敵』『毒蟲』『惡鬼』等汚名。加於指導者之身逮捕。監禁槍決。蘇維埃變成爲血之暴風雨矣。

且於裁判時。被告皆坦白認罪。視死如歸。遂惹起全世界之疑惑。一時皆謂爲魔術裁判。最近共事實已大白。爲被告於法庭爲形式的陳述之前。已經過可怕之過程。最初爲與被告講好妥協條件。如果不聽。即照例拷問。被槍決之老布爾塞維克牟拉契克夫斯基與伊葉奴司米魯諸夫等。於豫審法官面前。大罵史大林以莫須有之罪陷人。決不承認。法官無計。乃將牟拉契克夫斯基携至莫洛托夫處。彼與莫氏爲老同志。史大林命莫洛托夫收買之。牟拉契克夫斯基至莫氏面前。不交一語。即以青痰唾其面。於是對牟開始整九十小時之審問。於審訊期間。史大林時以電話詢問『已招否?』牟拉契克夫斯基三日三夜未寢。最後泣不可仰。以爲勢必槍決。即服從莫須有之拷問。並囑法官呼司米魯諸夫至。司米魯諸夫亦大罵史大林謂『吾向無反對蘇聯政權及黨之行爲。如何定要吾招供?』牟反婉語 勸其招認。但司米魯諸夫堅執不願。於此時兩人竟相抱痛哭而不已。（根據前赤軍參謀本部第四局局長庫利徵次基之記錄）

審問當局及被告者之此種收買。交易。拷問。例不勝數。被告之陳述全部。俱爲此種拷問之結果。已暴露於光天化日之下。史大林又何嘗不深知此中之情形。然不如斯之欺騙同志。陷害反對勢力。則其政權即不能維持。故史大林內心之苦惱爲如何。亦可知之矣。

四。史大林懼戰 史大林如斯之暴壓國內。率爲維持一已之政權。倘果外國來攻。國內一亂。其政權立即有倒塌崩潰之虞。故史大林最懼者。即戰爭之爆發也。

肅淸犧牲者之中。對外强硬者居多數。例如被槍決之杜哈契夫斯基。理由爲杜係親德主義者。爲德國偵探。然與德最親密者。爲國防人民委員長佛洛希洛夫。再次即史大林。蓋史氏之外交政策。爲始終一貫之親德主義。時思與德安協。即德國變爲在希特勒統率之下。彼亦毫未變更。並努力維持對德通商條約。其親法政策。亦爲牽制德國。但觀去年第一回半期的貿易額。德國對蘇輸出額降至世界第七位。蘇聯對德輸出額降至第六位。故低下之數字。當杜哈契夫斯基爲對德强硬論者。彼計劃有名之『東西兩戰線之作戰』。彼不辭於東方對日本。同時於西方對德國杜氏確立赤軍獨自指導權。於蘇聯邦大會及共產黨大會。時高唱對德對日强硬論。刺激世界之神經。因斯大恐之史大林。終將杜哈契夫斯基元帥以下七名赤軍極有力之幹部犧牲矣。據史大林謂。杜氏之言過甚。刺激敵人。使戰爭眞正爆發之人。爲賣國賊。爲不可赦免之反叛行爲。

布留海爾亦致爲此種反叛行爲。史大林謂張鼓峯事件。係由布留海爾獨斷專行而爆發者。將觸怒日本之罪名。加於布留海爾。蓋史大林一見日蘇戰爭之幻影。即生畏怖之心也。

史大林蓋深知國內工業之困難。强迫農業社會之失敗。工人農民咸抱不平。一旦戰爭爆發。彼定遭失敗。是以口頭雖極强硬。但始終對戰爭竭力設法使之避免。

五。煽動他人戰爭 史大林雖一方竭力避戰。然一方則極力煽動他人戰爭。視他國之戰爭極感趣味。宛如用他人之力角力同。試觀蘇聯利用第三國際嗾使蔣介石之狂態可知。彼因援西班牙人民戰線失敗。乃思收之於中國。故舉國如狂供蔣武器。派遣人員。一方旣可將國內之不平移轉至國外。一方又使中國對日長期抗戰。將世界革命化之據點建築於中國。

德捷問題起。蘇對捷有軍事同盟之關係。竟袖手而不能赴援。現今蔣已大敗。蘇亦恐不能再繼續援助。徒耗金錢。要之。蘇聯終無與日本正面衝突之實力。且亦最懼日蘇戰爭。故只可嗾使中國。消耗日本實力。減少自己犧牲。惟蘇聯不由遠東退出。東洋和平。殊難確立。故日本於萬一之場合。恐聖戰終須向蘇聯爆發也。（已完）（國際時報）

蔣大狼狽嚴重命令
彈壓反戰主和派
西南各省着手取締

【香港一日電】依據以反戰 主和運動蔓延、大爲狼狽之蔣介石、廿八日命令、廣東、廣西、雲南、湖南福建等西南各省、行將嚴重取締當該省 內反戰分子、廣東省第 四戰區代理司令長官張發奎、省政府主席兼省党部主任委員 李漢魂、以卅日令、通飭所屬党政機關、遂肅淸反動派之名義、拘捕主和派、並澈底 取締反戰運動、結果、廣東已自一日 一齊詳查以抗敵、救急、救亡、服務等名義、而濫立之各團体內容、凡與主和派有關係之嫌疑者、逐一解 散、殘餘者再行登記、嚴重監視、

關於滿德貿易協定改訂
經濟部當局談

關於滿德貿易協定中之對德借入金條項更新之該協定改正署名式後、經濟部發表如左之當局談、

△經濟部當局談

康德五年九月締結之滿德貿易協定、兩國於從來之協定貿易額外、追加購入之相互一個年行六千三百萬圓之輸入、滿洲國側之輸入、較德國側之輸入先行時、到達右金額、滿洲國側得行右所要馬克資金之借入、甚此初年度借入金、本年五月三十一日到期、鑑於滿德双方之貿易狀況、六月一日起始次協定年度、依亦與前年度同樣之趣旨、爲行對德借入之時、日來當局與德國官憲、行種種交涉、本日將伴配右借入之可慶之諸手續完了、遂至簽字者、乃基於兩國之友好關係、貿易關係、益加緊密發展、實不勝同慶之至、於此機會自滿德貿易協定之運用狀況輸出入實績觀之、先就滿洲國之對德輸入第一協定年度（康德三年六月至同四年五月止）爲一千三百萬圓、其主要之輸入品目、爲機械類四百萬圓、鐵鋼類二百萬圓、染料及塗料百六十萬圓、寫眞機百萬圓等、對此滿洲國之對德輸出、約爲五千三百萬圓、其主要之輸出品、爲大豆三千七百萬圓、豆油八百萬圓、落花生五百萬圓、蕎麥七十萬圓及其他二百三十萬圓、於第二協定年度、滿洲國方面之對德輸入、爲二千二百萬圓、而主要之輸入品、機械類一千五十萬圓、塗料及顏料三百三十萬圓、鐵鋼類四百五十萬圓等、而滿洲國方面之對德輸出、約六千萬圓、其主要者大豆約四千二百萬、大豆油約七百萬圓、落生花約三百萬圓蕎麥約百三十萬圓、又第三協定年度之滅至本年四月末日之實績、滿洲國方面之對德輸入、爲四千三百萬圓、其主要者、機械類二千九百萬圓、鐵鋼類四百六十萬圓、藥品染料類四百二十萬圓、雜品五十萬圓等、而滿洲國方面之對德輸出、總數爲一億三千萬圓、其主要之輸出品、大豆一億一千萬圓、大豆油八百五十萬圓、其他一千一百五十萬圓、茲更由計算之收付以觀察共實績、則德國方面之支付額、第一協定年度爲六千三百萬圓、第二協定年度爲七千九百萬圓、第三協定年度爲一億三千九百萬圓、而滿洲國方面之支付、第一年度爲一千三百萬圓、第二年度爲三千七百萬圓、第三年度爲八千六百萬圓、

由此運用狀況推之、於次協定年度、滿德兩國之貿易關係、亦將以本改訂爲機益愈發展、因此結果、滿洲國不惟得確保大豆之最大販路、使農民之生活安定向上、更可進於積極的增產、又由德國之輸入品目、如前述爲主要建設資材之機械鐵鋼類占大部分、於裨益五年計畫遂行之促進、亦不得不謂至大且鉅云、

蘇聯新外交方針
對英態度極度警戒
莫洛特夫民族合同會議上闡明

【莫斯科一日電】莫洛特夫外務人民委員、因最高會議之要請、三十一日夜、臨諮蘇維埃聯邦民族合同會議、自下午七時五分起、約亘四十分鐘、闡明蘇聯對處現下世界現狀之新外交方針、莫洛特夫外務人民委員、首先陳述國際情勢、顯形變幻、指摘德意攻勢後、更言及到下歐洲列國最大關心事之英蘇交涉、稱述英法兩國、最漸形表面的防止侵略、稍取眞摯態度、然果能傾注全力與否、不禁令人仍有疑問、表示蘇聯對英態度、依然極度警戒、更暴露英國對於英法蘇三國相互援助條約最終案內容、陳稱該案大體比較從前爲佳、而對於蘇聯西部國境、即波羅的海沿岸方面侵略未予保障一點、殊不滿足云云、莫洛特夫委員更報告蘇聯與各國經濟關係依然如故之事實、聲言本年伊始、曾經德國駐莫斯科大使、有所交涉、最後觸及對日關係、報告漁業交涉經過、同時、關於最近外蒙滿洲國境紛爭事件、極力避免觸及戰況、乃大言豪語謂、一般的蘇聯與外蒙共和國間、有互相援助條約、是以外蒙國境即與蘇聯國境相同、不可不予防衛、更言明仍繼續援權助蔣政權云、

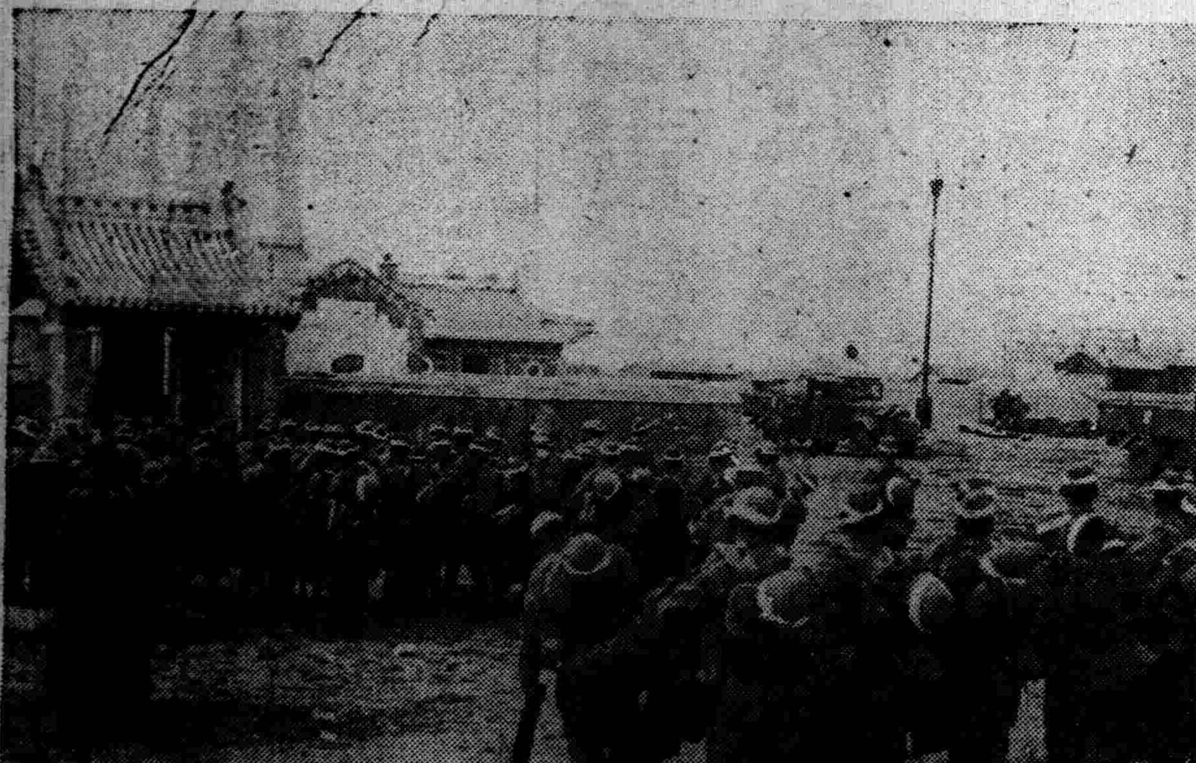

諾孟罕事件寫眞
【上】待機〇〇廟中之日軍
【中】〇〇部隊本部（中央〇〇部隊長）
【下】由我〇〇陣地遙望外蒙

西亂德義勇軍凱旋
戈空相赴漢堡歡迎

【漢堡卅一日電】在西班牙內亂中衆著赫赫武勳之德意志義勇軍孔德爾部隊、三十一日上午、乘五隻軍用船隊、凱旋漢堡港、戈林空相偕同密爾錫空軍次官、於上午六時半、抵漢堡港、即赴易北海城整列軍用船隊之歡迎陣、俄而凱旋之孔德爾部隊勇士搭乘之軍用船五隻、於主力艦史裴俱樂部號及第六水雷船隊護衛之下、經過戈林空相面前、受戈林空相致辭、是日、漢堡港、碼頭數千市民雲集、街頭沿戶高懸德國及西班牙兩國國旗、歡迎陣容、極形盛大云、（圖即戈林空相）

關於承認斯洛伐克國
表明日本態度
外務省情報部長談話

【東京一日電】關於斯洛伐克國之承認、外務省於一日發表如左情報部長談、表明帝國之態度、

『令以有田外務大臣書翰、致斯洛伐克國特威爾康斯基外務大臣、通告日本政府對斯洛伐克國政府、承認該國獨立、及承認該國政府爲正當政府之意旨』、斯洛伐克國、於本年三月十四日、於捷克斯洛伐克國解體之際、宣言獨立、同月廿三日、與德國締結保護條約、爲其政治之獨立及領土保全、受德國之保護、關以軍事外交、與德國保持密切連絡、我國與盟邦德國、有特殊關係、與該國形成正式外交關係、誠所當然、吾人深信該國於今後、必能與德國之連絡益加緊密、而有寄與於歐洲和平之確立也、

我國將正式承認
刻下進行手續中

【東京一日電】日本政府、三十一日閣議、決定承認斯洛伐克獨立、經上奏御裁可後、一日上午、有田外相對於斯洛伐克國政府、以書翰正式通告此意、而滿洲國政府、亦取正式承認斯洛伐克國之方針、刻正進行手續、結果、承認斯洛伐克國之國家、爲德意志、波蘭、匈牙利、日本、滿洲國等五國云、

向莫首相等
贈呈大勳章

【羅馬卅一日電】卅日、滿洲國徐公使訪問齊亞諾外相、以滿洲國承認褒章之意、對莫索里尼首相贈大勳位大綬章、齊亞諾外相勳一位景雲章、其他十五名勳章、

第四次空襲重慶
于右任炸死

【上海一日電】據當地接到確實情報、謂日海軍航空隊敢行第四次炸擊重慶時、國府監察院長于右任、因炸彈命中鄰家、大受衝擊、竟致死亡、（圖即于右任）

出兌接兌東股聲明
啓者敝人高藍田康興周曾於康德元年與魯志鵬何凌閣在奉天市大北邊門外興城街開設天益和染成店因各自原因不欲共同營業於康德六年一月三日經中人說允將自己名下所入之錢股及鋪墊貨物等項完全兌與魯志鵬名下永遠爲業双方立有接兌字據爲證嗣後天益和生意無論盈虧與出兌人毫無關係此係兩造情願各無返悔特此登報聲明
出兌東股人 高藍田 康興周 仝啓
接兌東股人 魯志鵬

遺失支票聲明作廢
啓者敝人由綏化中央銀行匯來第五七號支票壹紙計國幣壹千壹百圓整持該支票來青岡中央銀行領款乘車之際一時不愼竟將該支票被他人竊去當時發覺當即向青岡中央銀行掛失外即登報聲明作廢該支票無論落於何人之手概作廢紙
青岡錦和盛內 柳成良啓

聲明脫離關係
鄙朱瑞鳳義縣籍兄瑞麟弟瑞龍鄙承繼李姑奶嗣更名李銘遠與兄弟分家多年瑞龍之孫成子立字承繼鄙業因此瑞龍領子廣林來吉供養不法已極親友說允付伊百元自謀生活該父子日後有不法情事與鄙無涉特此聲明
鄙 李銘遠啓

失照聲明
尙福生照名中則地一八六七四至東王松齡西本姓南梁玉深北張富坐落梨樹縣六區義正村獾子洞屯於大同元年胡匪大亂逃匪丢失特此登告作廢除請補新照外嗣後再有發現時概作無效
聲明人 尙福生啟

失照聲明
啓者敝人自置阿榮旗木字段二甲十忠井內荒地一段計一晌二畝五分坐落三誠堡屯基東至吳鳳樓西至榮桂春南北均至街因事變被匪人搶去特此聲明作廢
聲明人 董士成啓

失照聲明
啓者敝人原領荒地一段計地廿二晌五畝坐落阿榮旗木字段二甲十三井南至忠誠堡屯基北至黃海峰東至劉江西至孫景明於事變時存克山李兆榮家被胡匪搶去特此聲明
宗正啓

失照聲明
鄙人有地十二晌坐落三區安家溝東至朴姓西至安姓南至于姓北至孟姓於民國十七年七月二十日領有淸字照二九六七八〇號一張現已遺失無論落於何人之手概作廢物除呈請舒蘭縣補發新照外特此登報聲明
田鶴年啓

失照聲明
啓者敝人原領荒地一段計地二十二晌五畝坐落阿榮旗木字段二甲十三井南至宗正北至井線東至劉江西至單永淸於事變時存克山李兆榮家被胡匪搶去持此聲明
黃海峰啓

焚照聲明
敝人於康德五年古歷三月二十一日將名下納租地四畝五分照壹張失愼被焚南至楊西至張北東至溝除請縣署補發外焚照作廢
德惠縣楊家油房 林長山啓

焚照聲明
敝人於大同元年將坐落德惠縣懷惠鄉六甲十六牌孫家坨子計董國林名納租地十四晌二畝一分又董國祺名五晌五畝八分共照兩張被匪焚燒除呈請縣署補發新照焚照作廢
德惠縣孫家坨子 董國林 祺 啟

失照聲明
啓者敝人於民八起部照一張坐落阿榮旗訥字段薩拉屯計五十五晌外去十五晌長一里寬一里五繩二十弓東至索博泰西至二十八號荒南至荒北至昌命因匪亂丢失持此聲明
壽命啓

失照聲明
啓者敝人原領阿榮旗木字段三甲九二井荒地一段荐三十五晌外去十晌北東均至官荒南西均至井線因事變被匪人搶去特此登報聲明作廢
聲明人 宋秀山啓

緊要聲明
逕啓者敝號公成泰店員沈轉五於康德六年四月十五號入柜迄今尙無承保故於本年五月二十九號辭出與敝號脫離完全關係恐未週知特此登報聲明
聲明人奉天公成泰經理張弼臣財東高須長

滿人鑛夫募集
鑛山採掘有經驗者 四十歲未滿 拾數名
本人持履歷書來敝社面談可也
奉天市八幡町八番地
滿洲石綿株式會社

我國已正式通告 承認斯洛伐克國

【新京專電】環繞德意樞軸、正値歐洲政局示有前所罕見之緊張之際、斯洛伐克國民議會、三月十四日於不拉的斯拉巴、宣言斯洛伐克國獨立、以狄索氏爲首班之新政府、曾正式通告我滿洲國以該國獨立、滿洲國政府、關於該國獨立及承認該政府之一切國內手續現已竣事、提經參議府會議諮詢、奏經御裁可、張國務總理大臣、六月一日公函通告該國外務大臣正式承認斯洛伐克國、與此同時、又發表外務局長官談（另誌晚刊）鑒於該國與盟邦德國有訂立保護條約之特殊親善關係、表明於防共樞軸强化上、有莫大貢獻、

諾孟罕事件之責任 當然在於蘇·蒙

我政府見解

【新京專電】三十一日夜蘇聯邦民族會議席上之外交演說中、莫洛特夫外務人民委員、言及今次滿蒙國境事件、力倡外蒙國境之防衛、對此、我政府方面、大體觀測如次、『今次諾孟罕事件、起因於外蒙兵之不法越境、其責畢竟在於蘇蒙側、我方已亘兩回、對於外蒙政府、發出抗議、要求國境靜謐、而蘇蒙側依然弗改態度、莫洛特夫外務人民委員、對於本問題、擬轉嫁責任於我方、誠使人不可能、諾孟罕附近狀況、依照有對峙之形勢、但蘇聯側、屢次我方反攻、仍反復作執拗不法侵畧、一則爲保持蘇聯側對外蒙人威信與面子、蘇蒙相互援助條約締結後最初外、蒙國境事件上蘇聯予外蒙相當援助、藉以防止外蒙民心離叛外蓋不得已耳、況莫洛特夫外務人民委員、逢就任後最初重大事態、於保持自己面目與名譽上、亦不得不示相當强硬態度、按諸如斯意味、則今後相當期間、蘇蒙側之不法侵略、必尙反覆不已、我方當然期待確保國境線、對於不法越境、必要鞏固下斷乎膺懲之決意、今次事件歸趨、一在蘇蒙側之態度如何、莫洛特夫議長、倘爲蘇聯並自身面目所拘、更不幸惹生事態、其責一歸蘇蒙政府担負、

蘇·蒙兵狼狽逃竄 敵之退路遮斷戰從軍記

【滿蒙國境專電】廿八日如文字所述如疾風迅雷之勢、而決行之滿日軍奇襲作戰、使而而覷視之外蒙兵、爲之心膽俱寒、聯兵、外蒙兵之炊事用具、因而散亂於戰場、其狼狽狀態、甚爲顯見、然而對於以寡兵據堅固陣地一線之外蒙兵與蘇聯之機械化部隊、滿日軍以如阿修羅之勢、按所期之作戰計畫、逼近哈爾哈河之渡河點、遮斷敵退路遂與以殲滅的打擊、記者得參加○○部隊從軍壯烈無比之敵退路遮斷戰、記者一瞬間似被倒打草上、鼻孔透入草之蒸氣、方感覺爲軟砂地等、立刻於目前一聲砲彈炸裂焉、繼此進軍過波爾壺戈爾右方哈爾哈河與霍爾斯坦河交叉之三角地帶、日軍部隊以敵陣前之稜線爲第一線而散開、穩然追近丘陵之麓園、記者於丘陵之麓、能瞥見立於稜線而應戰之日本皇軍將士如熱鐵之意氣、拍拍之捷克槍聲交響於蒼空、繼而感覺金屬的震動、流飛我等頭上而來、方覺爲野砲彈時、則二彈、三彈以轟然巨響而炸裂、山縣部隊長、打開裹腿、換以地下日本襪之輕裝、使愛刀毅然睨視敵陣於稜線上、波形之薄雲擴合、清涼之風吹撫足下雜草、部隊現已迫於敵陣之背後、而開始猛烈、攻擊、於是眼望之間、由對岸之外蒙領土、冒敵砲兵、猛烈之十字砲火而來、突破敵中之預定行動、敵以窮鼠嚙貓之體勢、蹌踉進擊而來、戰場一帶、因彼此之砲烟彈雨、呈示驚天動地之淒景、注意裝甲車！以軍刀向右周身之將校突然銳聲抵稜線之記者、眺望敵陣、見有黑色汽車型者八輛、接近約二百米前方、指揮官叱咤、『○○射』同時友軍砲火冲天、第一彈惜乎未中、第二彈命中先登之一輛、俄然起火、火舌高吐、繼之第二輛、擊飛車蓋、車即轉覆、共餘六輛、轉換方向、避我砲火、隱於稜線、十時前、望戰場後方上空約千米、有百機飛行機亂入、展開空中戰、部隊本部將士觀日、而呼仰、『哎呀、打上啦、哪兒是友軍呢？』機上射擊之音交錯、一機吐黑煙而下、地上高呼、『打掉了、』搖曳於吾人頭上下降、落於外蒙領內、歡呼『萬歲、看呵』、記者『無意識地揮手、連呼快哉』、不一轉瞬間、一機一機、十分鐘、空中戰中之十數架敵機、在國境線境滿洲國內外蒙側、發火搖曳而落、友軍機尾追逃亡之敵機、空中戰之勝利、使地上部隊之戰意愈益高燃、百米、二百米、次第進攻敵陣、如斯、正午過、前進至哈爾哈、赫爾斯典河合流點附近、敵槍砲聲略形衰退、放棄陣地、遠由渡河點、向外蒙領遁走、戰況告一段落、記者始感流汗激氣之渴、六月初旬如火之熱砂、蔽翳戰場、記者越之死尸蘇聯兵外蒙兵死體、至稜線頂巔、則目前斷崖下、哈爾哈之河流、橫耳前方、今後事件、集中世界視聽之哈爾哈河、如在脚下、眺望之處、胸中鼓動異常、對岸較滿洲國國境略高、爲坦坦高原、毫無遮之高原地帶、遙望彼方地平線上暗黃外蒙之邊村、頗有異樣之感、在對岸下流、百數十輛裝甲車軍用汽車、點點在望、其間、砲音與白煙飛空、蓋外蒙砲兵執拗之砲擊也、記者聞槍聲已遙遠、爰進○○部隊長前、致戰捷之祝辭、

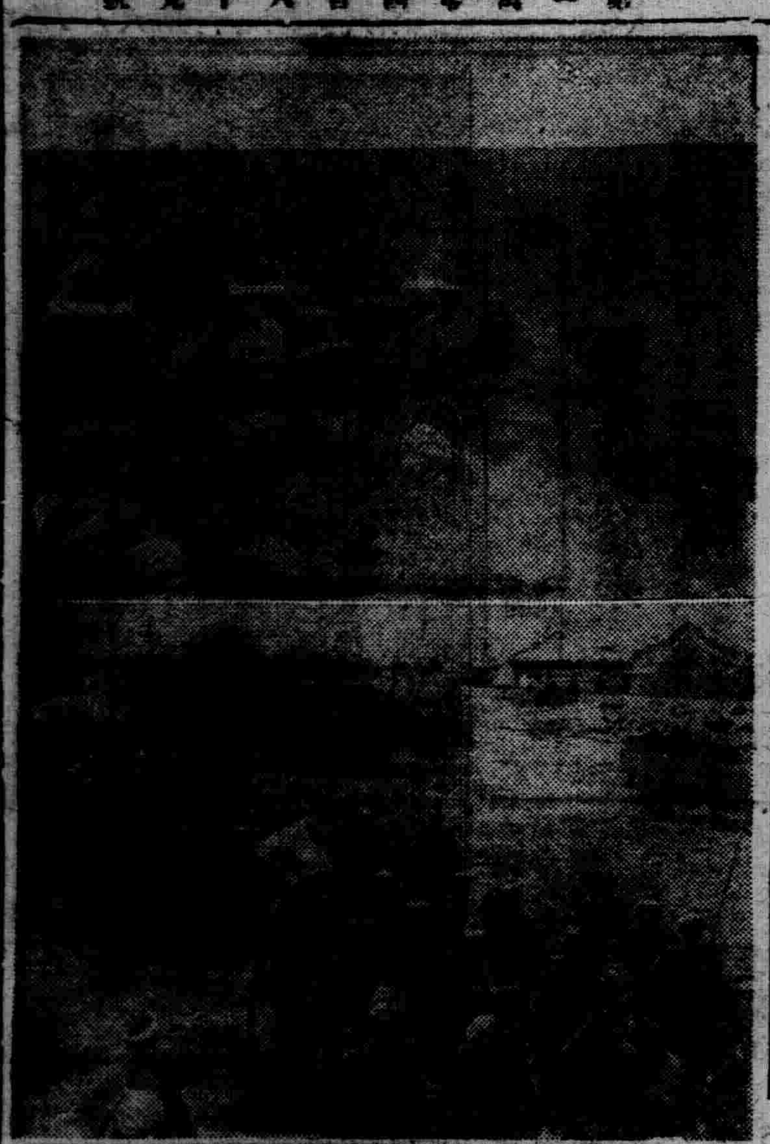

國境戰線寫眞

（上）對敵不法越境斷乎膺懲之前線我○○部隊勇士（中）由○○出發之我軍（下）捕虜之外蒙兵及鹵獲之兵器

清朝最古發祥遺跡 興京老城發堀完成

自滿洲一角、興京蘇縣興、統一四百餘州、君臨中華之淸朝第一世英雄太祖愛新覺羅努爾哈赤最初居城、二道河子舊老城、新由以稻葉博士爲中心之踏查隊發見、更五月十三日建國大學助教授高橋匡四郎、撫順圖書館長渡邊三三、民生部古跡保存股長廣松健二郎三氏、停留現地、得赤塚興京縣副縣長、永陵街警察花菱警尉應援、陸續發掘、結果、於此逐漸完成調查、稻葉博士於廿八日、再度視察現場、深有確信、據最近權威之報告、頗於東洋史上、永久大放光彩、永陵街附近滿洲族人有力者、對於稻葉博士一行、開一夕之宴、對於今回偉業、表明感謝之意、稻葉博士談云、託福新發見二道河子舊老城、已全部明瞭、努爾哈赤由此城拖制朝鮮、遣赤迦西藏罕奮拉斯交通之使者、朝鮮恐彼之威、時派隱密、偵探城內動靜、其隱密『申忠一』之紹吉記錄、尙存朝鮮、共有貢獻於今回之發見、殘存滿洲之文獻不過一、二斤耳、而申忠一之略圖並記錄、頗爲詳周、實遺重之文獻也、可知朝鮮民族如向長於此種才能之研究、難保於今後著良多、而撫順至爲綠江岸、滿浦鎭間之踏査研究、本年將更見一大進展也云、

△一行之三氏談　目前稻葉博士向學界介紹之清朝大祖第一次築城興京二道河子舊老城發掘調查一行之高橋渡邊、廣松三氏談云、縣永陵街二道河子舊老城、五月十三日以來、以三人爲主、苦心探查、廣大山城中、結果、發現宮殿跡、自第一號跡至第八號跡舉行發掘、見出建州女眞時代之城郭及宮殿位置構造、於大成功裡完了、卅日解散、詳細當由稻葉博士發表、

舊老城調查班 木底城址發見

【撫順專電】以稻葉博士爲中心之興京縣下舊老城址調查班、高橋建國大學助教授、渡邊撫順圖書館長、廣松民生部古蹟保存股長、歷時半月餘、踏查舊老城址一帶、更在接近興京縣木奇街北北西三軒、國道北方、發現一大石築城址、推定該城、恐係高句麗繁盛時之木底城址、前燕征伐高句麗之際、慕容翰由南道赴丸都（輯安）之時、與高句麗王釗（故國原王）戰、大破之頗爲有名、史家探求多年、寺與學界功績甚大、【寫眞】發掘完成之舊老城

滿日開拓會原案 大綱決定

【新京專電】關於滿洲國開拓國策、嚴由星野總務長官及開拓關係首腦而東上、與日本側接洽大綱完了、爾來甚此以開拓總局爲中心、與日本諸關係機關緊密連絡、近在東京開日滿開拓會議審議素案中、近大綱已決定、

一、土地制度、原則的對農家有土地所有權、爲除去土地權柄其他惡弊、圖永代世襲的確保、對其賣買其他處分、加以若干限制、

一、靑少年義勇隊之訓練、由滿日關係機關協力設特定機關、

一、滿拓、鮮拓之合倂、依當初方針實行、

但兩社規模極大、且其機構關連滿日兩國不能速行、原則的、滿日兩當局意見已一致、現在因統合、事務手續上尙有若干問題外、都已決定、此大綱已得日本側諒解成立、俟日本側正式會議後、即決定具體的細目云、

東安省開廳式 嚴肅舉行

【東安專電】伴隨政府之北邊建設、二分牡丹江及三江省而見新開設之東安省開廳式、一日午前十時起、在密山日本小學校、於張國務總理關東軍參謀長各代理、澀谷牡丹江省長、桂三江省次長等滿日軍官民百餘名參列之下、嚴肅裡舉行、是日喜悅之東安街、街角設慶祝牌樓、每戶之滿日國旗飄於初夏之微風中、東安街五千住民歡喜中、揭揚滿日國旗、繼爲御影地省長捧讀回鑾訓民詔、了、爲省長式辭、繼而國務總理關東軍參謀長梶本協和會本部長澀谷牡丹江呂三江省長等之祝辭、三呼日滿帝國萬歲而閉會、十二時入祝宴、後一時於滿洲國政治値紀念之東安省開廳式告終、

孫大臣南下

【新京專電】孫民生部大臣爲視察錦州熱河省下敎育衛生產業、一日午前九時自新京南下、預定十一日歸京、

即應國境建設 新設三縣 並變更其他縣之區域

【新京專電】政府爲即應國境建設並爲期國防警備及其他諸般行政之圓滑計、特設立如左之縣及變更縣之區域、已於一日公布矣、

△設置之縣　以三江省湯原縣及蘿北縣區域之一部設立鶴立縣、以三江省勃利縣牡丹江省密山縣及穆稜縣區域之一部設置林口縣、以牡丹江省東寧縣及穆稜縣區域之一部設置綏陽縣、

△改編之縣　廢止三江省鳳山縣將該區域編入三江省通河縣內、

△變更之縣區域　依蘭縣、樺川縣及寶淸縣之一部編入勃利縣內、龍江省嫩江縣北部地域編入黑河省璦琿縣、三江省方正縣及同依蘭縣之區域之一部編入虎林縣內、興安北省額爾克納右翼旗北部地域編入黑河省漠河縣內、吉林省敦化縣及間島省安圖縣內、興安東省巴彥旗區域之一部編入莫力達瓦旗內、三江省饒河縣大和鎭（舊名義順號）地區編入寶淸縣內、饒河縣撓力河以北接近撫遠縣之地區編入撫遠縣內、三江省樺川縣及同依蘭縣之區域變更、

實施後之情況 派司車漲價、電話度數制

奉天市民代足之公共汽車費用改正與奉天市民喉舌之電話實施度數制、俱以六月一日實施、而其直接影響市民、頗呈悲喜交錯之景象、公共汽車方面、每段漲一分、爲五分錢、致有甘自步行一段者多、車內車掌、度鞄中多白銅子兒、零錢稀少、面呈喜色、每至一新段間、便一一爲乘客說明、乘客對於新距離、亦多遂悶、時有詢問、

電話方面、一日上午零時、電話局技術人員、忙於準備、至三時始告竣事、詢諸度數制實施後第一日之成績於中央局、答稱前此平均每一電話一日爲十六七回、但實施之今日、增減數字不明、總之、無味通話、似已絕跡、借電話用者、亦弗若往日之多、要皆使用一回三分錢之力也、於斯、自然的自肅自戒情替、到處可見云、

感謝振華醫院戒煙良速

敬啓者敝人素因體弱有多吸鴉片以成癮屢欲戒除苦無良法常聞家兄去歲在奉天市大西城門外振華醫院經唐院長施行最新得療妙術戒除多年鴉片之害果敝人因羨家兄日前實入該院治病戒煙經唐院長重施醫療妙術竟於八九日之短期戒除多年之煙癖百病悉然全癒未受痛苦近日飲食日增身體日壯負此既釋感戴柔如念貴院長妙術之神奇倍增欽仰救我兄弟二人脫離多年之苦海共登光明極樂之途敝人無以爲謝特登報端表謝忱

感謝人 奉天市大西門外官燒鍋胡同 史洗塵 謹啓

僞造商標特別緊要謝罪

爲登報謝罪事茲有☆奉天飲和汽水廠專用小球瓶商標☆業經商標局登錄在案敝人希圖漁利起見僞製飲和汽水廠小球瓶☆商標☆萬枚暗中購買華豐汽水公司小球瓶汽水十七箱半（每箱六打）將飲和汽水廠☆商標貼於其上冒名售賣今經飲和汽水廠查覺確認有侵害商標權之行爲擬加究辦經敝人懇託戚友靳雲峰關說甘願認罪所有印成僞商標全部焚毀售出僞品盡數追回再有發見使用僞造之商標均歸敝人負責蒙飲和汽水廠不加深究敝人深覺愧對謹此登報鄭重謝罪並希閱報諸君十分注意勿用僞品爲要

奉天市瀋陽區小東街二段一三號 榮慶號執事人 孫少棠 謹啓

康德六年五月廿六日

名章遺失聲明作廢

爲袁張氏（即袁德珍）於康德四年夏秋間對敝人以民事請求養贍刑事訴毀損名譽訴請奉天地區法院民刑各庭當劉陽文袁明印章水晶章一棵專爲本件訴諸之用於訴訟和息双方脫離關係三期欵付訖後（本月十六日）前開圖章業已遺失如發生其他事項概不負責特此登報聲明作廢

聲明人 袁明印 啟

聲明遺失

敝人於宣統元年五月報領土地三方坐落雙山縣三一兩區秦仁里秀水兩村計照三張旅行之際被絡竊去除向該縣署聲請補發外特此聲明

計開 數碼 坐落 畝數 四至

利字一百一十五號 二區秦仁里 一方 東110南114西126北116

利字一百〇六號 三區秀水村 一方 東103南107西119北105

闕字九十四號 二區秀水村 一方 東86南93西102北95

朱昌武 啓

冲晒技師 店員 至急募集

待遇（一）供給食宿（二）冲晒技師月給由廿元起至五十元正按其技術程度而定（三）店員月給按其商業經驗面議之

保證 須有本埠殷實商家之保證

左列希望者請至本店面議可也

奉天市日站青葉町十八番地 戶賀野寫眞材料店 啓

急告

（撫順燃炭）

製造販賣元 鞍山燃炭日滿商事 指定販賣店（在庫豐富）

奉天橋立町十八番地 加藤洋行 電話(三)三七四六番 五九六三番

德國醫學博士 葛納克大夫

前德國漢堡巴恩拜醫院院長一九四三年任南京中央醫院醫療顧問 一九三八六年後任北京清源醫院醫師近應友請來奉應診

治療科目 內科 婦科 小兒科 皮膚花柳科

門診時間 每日由上午十一時至下午一時 由下午三時至五時 門診費國幣二圓 星期日由上午十一時至下午一時 診費國幣貳圓

地址 商埠三經路（三經路郵局）斜對過 電話二二 三八五

長城

長城唱片招請代理啟事

逕啓者本公司所出各片聲譽早已名馳全滿茲以運輸困難未能暢銷全滿是以晴片諸君時抱向隅之嘆卽本公司亦抱歉仄今欲飽吾全滿各界之耳福起見特於滿洲國設立總批發處於第壹期特選佳片出品惟念國土遼濶對於各地礙難處處派員推銷茲特登報招請代理一切手續另備簡章承索卽寄

本行 長新公司 大連市平順街三十二番地

分行 長新公司 奉天出張所 奉天城內廣生堂胡同拾五號

日語專門 日滿書院招生

新學期開始六月十日

今次開學普通科第一、第二、第三學期及研究科均可按各學員之學力隨便入學、

教授課目

第一學期 發音、會話、書取、聽取、對話、番譯、讀本

第二學期 口語、文法、會話、書取、聽取、對話、番譯、讀本、

第三學期 第二學期同上

研究科 文語、文法、高等日語讀本、書翰文、戲曲

一、入學資格 第一學期限初學者第二學期限四個月以上第三學期限八個月以上學修者研究科壹年半以上學修者

一、授課時間 本科午前八時、至午十一時、前十一時至午後二時 夜科午後五時至七時、午後七時至午後九時、

簡章 函索即寄、插班隨時入學、本院備有寄宿舍

地址 奉天市瀋陽區一心街一段九四號（大西門裡瀋陽縣胡同電話四十三三四六番）

南滿飜譯學會招生

△本學會爲滿洲最高日語研究所

△而嶄新懇切之教授既有定評

六月一日各科一齊招插班生

△實習部（午前班 初等後期 中等前期 高等前期 專攻前期）（午后班 初等前期 中等前期 高等後期 專攻後期）

△函授部（乙組（高等科程度） 甲組（專攻科程度）） 隨到隨試

本學會日本語課程完全爲日本人教師担任惟、有初等科與中等科滿人通譯補助之對於其他各科班隨意兼修

△請勿失良機早來報名隨到隨收

△遠道通學者給與乘車割引證

簡章——函索附郵票四分即寄

校址——奉天南二經路南頭

電話（二）一七八八番 轉賬奉天二八〇九番

秋農醫院

診治各科病症住院方便解除各種毒品中毒（地址奉天市南市場十一緯路）

分病舍奉天市南市場東緯路

因本院病室不足應用新建分病舍一所庭院寬濶六畝植木樹安草空氣新鮮適於養病收費低廉

院長苗秀新（滿洲醫大畢業）

電話 二・三一〇一 三・二一九〇

奉天市城內鼓樓南大街 中央大旅社

爲應寄宿舒適社會需要本旅館位置及各部附業設有左列特點

旅館 飲食店 球場

磁磚大樓 一百餘間 交通便利

光足氣鮮 遠覩皇陵 近看金殿

歡迎團體 樓頂花園 茶役殷勤

園亭喫餐 電燈電話 電鈴電扇

燒汽池塘 水冲厠便 洗盆澡盆

自來水甜 喜壽禮堂 酒席便飯

中西飲食 南菜茶點 被淨室雅

宿屋價廉 球場美麗 汽車流線

電話（四）長二二六六六 長一二六三六番

唯一出品 青絲水菸發現

本廠不惜重資聘請高等名師採選地道原料製造優良口味適宜初創伊始頗受各界贊許凡蒙光顧無任歡迎之至

西大街口 源盛昌製菸廠 代售處廣順號 謹啓 電話一一三六

祛痰止咳
新愛服寧（ネオエバニン）

本劑即由漢藥桔梗科植物及葫蘆科植物所發見之物質、乃融合「古人經驗與最新學理」而成之製品。
本劑能輔助粘痰之咯出、有極自然之鎮咳作用、而絕無麻醉性質。
連服本劑之時、並無惡心嘔吐等情、亦不妨碍消化、故可安心常服。

【主治】感冒 肺痨 咽喉炎及 氣管支炎之咳嗽

（詳細仿單 函索即寄）

【包裝】
片劑 五〇片 一五〇片
液劑 一〇〇西西 三〇〇西西
粉末 三〇瓦 一二〇瓦 三〇〇瓦

各大藥房 均有經售

株式會社 武田長兵衛商店
總行 日本大阪市東區道修町
支店 奉天富春日町十三番地

88(5)108

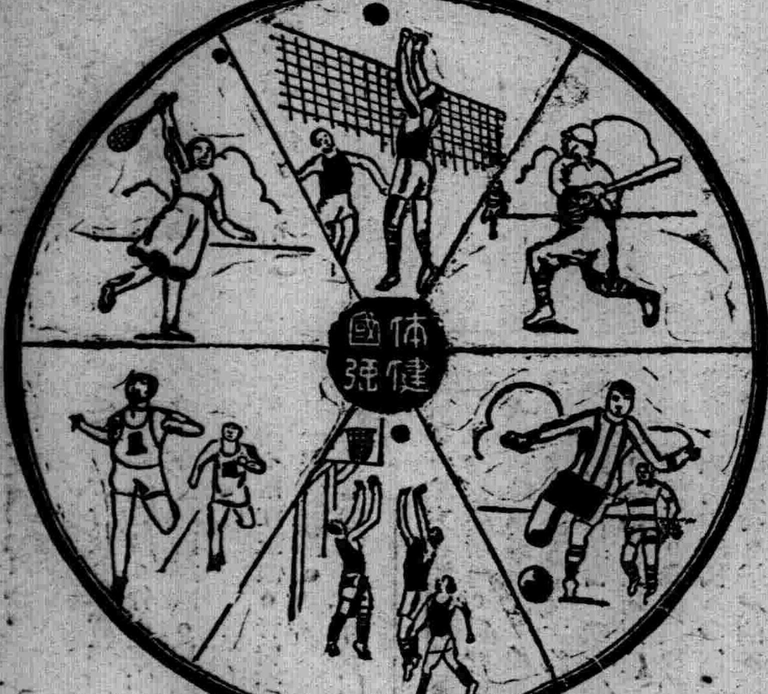

所獲得的、基於人人皆
之備品、其特點運動做
人・設備齊全・樣式趨新
店・尺度準確・質料耐用
知在體育風行猛進之期敝
一為要應附社會之需而作
一種體育用具

運動界之後援

奉天市瀋陽區一德街二段 五九
製造 輸入 批發
天德信商店

電話 四・二二一一一號 四・二二一一二號 四・二二一一三號 四・二二一一四號 四・二二一一五號
倉庫用 四・二二〇五三號
四號用 二・二一七八號 二・一四九三號
本支店所在地 奉天 哈爾濱 新京 吉林 大連 口營 青島 天津 北京 大阪

日本東京帝國大學學士何若編

日華辭典

日文研究唯一之書

本辭典之・・四大特色

1．蒐集豐富 本辭典搜集單字凡三萬餘字為國內最完美之日華辭典
2．材料新穎 凡日常應用之單字以及現代語、無不俱備、蔚為大觀
3．解釋簡明 本辭典之解釋、簡明扼要力避含混、俾學者檢查一字得到一字的正確意義
4．校訂正確 本辭典之校訂、先後達四五次之多、其間錯誤絕少、為其他辭典所不及

全書五百餘頁・精裝一厚冊
實價二元五角・特價貳元正
▲寄價壹角八分▼

奉天小北門裡
大東書局總經售處

購讀六年度運動年鑑者注意！
欲購讀康德六年度滿洲國運動年鑑者請速向盛京時報營業局定購可也
（定價一圓・郵費八分）
振替口座奉天一一三〇番

三塔牌化粧品
請用

三塔牌雪花膏

各種化粧品優良經濟！

奉天 柏內洋行
支店 新京・吉林・哈爾濱・牡丹江・安東

雙美人牌香蜜粉

雙美人牌香蜜粉芳香馥郁搽後膚色立刻白嫩玉顏如凝脂眞為優良無比之化粧品也

新出佳品
哄動社會

妙香妙味
人人讚美

華道牌

CJB-61

神皋雜俎

隨感錄 83 (丐)

人一富貴。就有點驕縱。再加以吝。便要不得。若肇胡花有錢。及至行仁尙義。錢就變成心肝。這樣的人。無論官有多大。位多高。也不能受人尊敬。雖無人當面指斥其非。背後的譏誚。以及種種輕侮。是不能免的。一個大人物。所謂要人。雖說在今日有不能自行其為要者究竟其為要仍在。第一不是不在其位。不能自己解嘲。第二權勢地位財產。究竟比常人優越多了。一般人引領而望。待若霖雨。所謂要人性質。依然存在。豈可妄自菲薄。說我不過如何既欲如何如何。務農經商。亦未嘗不可。何必高坐堂皇。在人前顯貴呢。既居其位。便應力謀其政。雖有苦衷。不能大行其志。以私人資格。表率人倫。發揮人道所行善。萬民從之而善。所行惡。萬民從之而惡。人人藉口。個個影從。故要人之舉措。關係至大。一國治忽之所繫也。今夫大人要人之所行。與市儈在無擇與劣紳無二。亦何貴乎 有此民上乎。張伯倫英首相也世界幸否。操之其人。眞所謂要人也。一日共所乘汽車。偶失公定速律。倫敦警官。立與處罰。張伯倫老老實實。交出罰金二十鎊。若在東方要人。則必以為大侮大辱。亦必怒鳴曰。何物巡警。敢捋虎須。不知是老子之車耶。一陣怒號。雖警察長官。亦必前往謝罪。在中國軍閥時代。尤所恒見也。原來中國所謂要人者。乃驕貴之別名。所謂佛眼眼珠不許人動。又如珍貴之物。寶貝之兒。要緊要緊。千萬別動之謂。西方所謂要人。並不在該人本身。乃在該人所負之責任。責為至重且要。有此人在台。關係切要。不但一國之治忽。而世界之興亡繫焉。故謂之要人。若不言其職責。只從個人而論。則亦一市民耳。國家法律。警察規章。並不因其為要人而喪失效力。國法警章。為全體官民之所共守。豈因為官為民而有所軒輊乎。

影子(續) (陳樵)

在教室我們是鄰座。在寢室我們又是鄰床。散步。運動。休息。聊天。也很少有分開的時候。

三年的光陰在我們不注意中溜走了。眼看我們將走入另一個階段。臨別的前夕我們一直談到午夜。好像有許多蘊藏在內微的話都要在這夜中談出。他是一個小康家庭的獨生子。但找不出他有別個獨生子的劣性。他說他要升學。地方在遼遠的國度裡。他說他要奮鬥。為社會為人類同時也為自己。他說他要追求。追求人生 的眞義。他談時很興奮。我也為他祝福。我由於親切而愛戴的而景仰他了。我佩服他的高尚的志向和理論。我期待他將來的成功。這夜的談話是我們談話的最記錄到現在鄉里還湧漾着他說話的影子

自從別後。他回到故鄉一次。那年冬他就考入一個大學。在遼遠的幾千里外。雖然常有書信往還着。但是如何能道出思慕之情呢？

我照照鏡子。看到我的枯瘦的肌。再看看平的像。是那樣的豐腴眞使我有些相形見拙了。(完)

竹枝詞新論 (十八) (塞北痴生)

以上兩首竹枝。作者作詩去寫。閱者也可以作詩去讀。構意與七絕混同。竹枝之本質全失。而一般詩話又盛稱其美。令人殊難解識。將來詩於竹枝的同化。正是一個可慮之點。

欲雨不雨江上霞。青帘茅屋酒人家。長年擱槳不歸去。淡月一叢蘆葦花。

右詩是李廉的江上竹枝詞。袁子才以清妙稱之。蓋以七絕的觀念評之。要以筆者的理想。他是用詩的藝術。來寫竹枝吧了。

二 竹枝詞與七絕的結構

劉氏的操作。已把竹枝寫作七言四句。所竹枝的詩式也有七絕同樣的結構。以下是要談談它的組織。

第一式藏前後式首句落韻

藏前後式首句落韻詩。就是截取七律的前二句。與後二句。例如黃山谷的竹枝詞。

自過鬼門關外天。命同人鮓甕頭船。北人墮淚南人笑青障無梯聞杜鵑。

清史稿正誤表 =23= (小竹文夫)

14	11	向導	嚮導
〃	12	戕宜	戕害
15	12	衛僻	衞僻
16	2	三音諸顏	賽因諸顏
17	5	章一員	章京一員
17	12	霍罕	浩罕
18	2	沙漢	沙漠
〃	13	以實中沁	以實中心

千山的朝夕 (一) (微記)

嘗聽人說。千山有很多的發石峻巖。奇松異樹。古寺。石洞。活。小水溪。極多佳景妙境。所以心裏一向希望着到千山去。觀觀山光。探探勝境。山報紙上看了。織悉必學。考證詳釋的『閒話千山』而且還可以作為遊山的嚮導。更是急欲一遊以為快了。現在暮春四月。雜花笑靨。又適逢祈禱大會的時期呢。

不想居然竟能組成一個小團体。於天氣清朗氣候溫和的二十八日。去到了仙境般的千山。

看那非常擁聚絡繹不絕的男女老幼遊人中。除了最多數的滿人。還有少數的日人。及最少數的英德人。雖得人們都有如許的興致。可以說是遊人之勝。不亞於千山樹木之茂了。

到無量觀的西閣買食宿票時。有幾個學生同着幾位老太太們。來的比較晚些。無量觀已是無容宿處。當然要給分配較遠的其他寺院裏去。無奈那幾位老年人因為平時不常走山路的關係。由無量觀的下院走到上院已經是筋疲力盡了。那容易再跋涉到遠處去呢。幸蒙辦祈禱會的執務者。特別体諒那幾位老年人。竟將警備的宿舍給讓了出來。寧不使那幾位老年人感激而至深謝。這很能表現出遼陽的縣政如何。及公務員的時代精神的如何了。

在食堂前面就是正南面。有磚砌的矮墻。伏在那小矮墻往下俯視。能看見懸崖下的槐抱松。及松抱槐。等畸形的大高松槐樹。和那前邊的葛公塔。聚仙臺。劉眞人塔。及南面近山麓的一片梨花。當我們飯後憑倚在那小矮墻上時。看那一輪紅日已經偏向西方漸漸要沉到一帶遠山裡去。一道強的斜陽光線。射在參差不齊的山樹上。由那蒼松綠樹上金黃色的陽光輝映這璀璨笑靨的白梨花。襯着周圍煙籠的渺茫羣峯。眞是紅白碧綠。如畫如綴。不勝旖旎琳瑯啊！

不覺間夕陽下山了。把淡容的月姮引了出來應酬這滿山的遊客。忽從山間松梢傳來一種幽而且長的鐘聲。感覺着一種嚴肅凄清的意味。我們受了這莊嚴玄妙的暗示。去到西閣。看着道人在念經。佛堂燈燭輝煌。很多華其道衣。整齊其道冠的老道。隨着伴奏經樂不時的嚴肅虔誠的祈禱不斷的念經。還有好些遊山人們 圍着瞻望。

曼殊詩徵 (楊聖遺)

△過身雲園居再疊

名園柏訪雨初晴。促膝談詩識正聲。執法漢庭推老吏。然燈佛座得長明。妾委原自無畦畛。舉足懸知有重輕。畏晚小車還獨去。移家期近一牛鳴。

△遊千山 (徐荊山)

尋幽探勝與人同。偷得閒身訪養公。古寺獨藏深樹裡。奇巖競秀亂雲中。環山松葉爭春綠。到處野花映日紅。美景無邊足留戀。青蓮千朵冠遼東。

△遊千山登玉皇頂閒眺

玉皇閣上快登臨。遠矚高瞻獨軼羣。花放滿山爭錦簇。松生怪石絕塵氛。偶來絕頂千華境。便有悠然高世心。佇立峯頭一回首。亂雲堆裡是禪林。

△千山遊興

桃源總假託。名勝自堪尋。樹密偏宜雨。峯高獨宓雲。雜花隨意發。好鳥結歌羣。醒得浮雲夢。入山恐不深。

△宿千山無量觀西閣不寐偶成

禪房寂靜費思量。事業功名盡渺茫。松影滿庭碎明月。塵心一榻醒黃粱。濤聲清 夜爭潮怒。溪咽空山激石忙。繞室徬徨眠不得。鐘聲經韻兩悠揚。

閒·話·千·山 (續) (小天)

本來遊賞風景。各人有 各人的眼光。各人有各人的見解。同人們今年這一次探勝千山。對於松石廟宇的讚美。論調雖差不許多。然 而。將來由文字給他烘托描繪。自然不能盡同。我們同人裡。有能寫小品的。有能寫古文的。有能寫紀行文的…。不久也許都能見諸報上吧。現在關於同人探勝千山這一段散記。已經寫完。接着應當照 原來次序再談的。就是無量觀及五大禪寺以外的五佛頂與普安觀了。

▲五佛頂與普安觀

五佛頂是千山 北溝裡一個特具形勢的奇峯。地位是在龍泉寺的西北。想遊歷的人從龍泉寺山門出發。沿着山麓向西而行。走了三四里路。 再向北折。眼前所見的巖石。比任何地方都崢嶸峭拔。有的一團團。像鷄心葡萄。有的一簇簇。像一叢水晶石。很有杭州飛來 峯怪石的神韻。在這一帶的怪石裡。可惜沒有廟宇。或是山亭。未免美中不足。倘能把他移到杭州蘇州。眞不知要有多少人為之潤色點綴。成了一個千山難得的奇勝呢。在山路正面。有一道石壁。 橫住路去。彷彿運河上的水閘。在那上面。東西各有方塔一般的一塊大石頭。一個高約十丈。一個高約七丈成了一個天 然的巨門。所以山僧道士都稱他為『天 門』。想往五佛頂去的人。非從此門經過不可。過了此門。漸漸的從谷溪裡。向東北繞行。不到半里路。 北面峭壁下。有石井一眼。井是半由天然半由人工造成。可以說是半洞半井的一 個勝蹟。在峭壁上。懸了一個木牌。 上面寫着。『清泉可飲。請勿濯足。君子遊山。斯可敬矣。』下面 綴着『普安觀道士謹白。』遊人走到這兒。一見木牌。當然知道 普安觀是在五佛頂上。那麼。五佛頂距此。也必不甚遠了。

下班後 (明桓)

近來我們無線電的話劇。似乎有些並不像以往的寂寞了。尤其是奉天話劇團給我們一個很深很好的印像。無論是扮演者。作劇人。都漸漸的走上成功的途徑。本來奉天是我們國裡的先進都市。一切的事情。我們都要先進才算對。

五月二十九日的 下午 六時。我們又在聽另一個話劇團的演劇了。題目是〃下班後〃。劇團的組成是奉天第一女子國民高等學校。聽到指揮者的話。我們知道都是學生。

劇的梗概。是一個快樂家庭裡。人物是兒子。孫子。奶奶。媽媽。孫女。(因為我記不淸 人的 名字。只好這樣寫了)。兒子為了兩班老人來某機關上稅以至下個晚歸。媽媽說他這是互助人類的責任。自己雖費力應使人得到好處。在一同吃飯的時候。他們談到了電影於人的益處。媽媽也願意看。於是便隨兒子去看電影去了。劇情大概像以上那樣。因為只聽到報的梗概。使我委實記不詳細。(未完)

浴佛節 (趙仲珊)

牟尼之義為寂默。佛以悲智濟衆生故得此嘉號也。考迦毘羅。梵語以作迦比羅又曰迦比羅宰堵為釋迦父王所主國也。釋迦在世之年。其國即已滅亡。在今地尼泊爾西南境。拉普的河以東。晉法顯旅行 時。已云城 址荒蕪。民家僅數十。唐玄奘西遊。尙見迦藍窣堵波及入土中。於西元一千八百九十七年。始行掘出。其地在今哥担克普爾以此。為釋迦牟尼降生處。考雪山。以山高氣寒四時積雪故名。佛經中以喜馬拉雅山為雪山。亦曰大雪山。共在尼泊爾境上之掖佛勒斯山。高出海面二九二零零尺。向稱世界 第一高峰。山脈南面急峻。北面漸次低平。由印度越此山。而入西藏有峽路數條。可容人馬前行。尤以大吉嶺至亞東關之路為最要。釋迦於十九歲時。曾至 此山。修行六年。(未完)

我詩我旅 (下)

——吉田弦二郎原作—— (綺文譯)

笑。笑。笑。但是在草上傳來的哄笑。不是憂鬱之魂的滾泣麼？

孩子們笑。聽着天使的跫音。

孩子們哄笑在青草上。

榆樹的葉顫動。大地在輝耀。

那賞賜孩子們的。四月天空和野外田園在飄搖。

青年們兀立在青草上。

櫟樹葉在搖動。草放着芬芳。

賞賜了青年四月的憂鬱。

彼等在迷惑。彼等在壞疑。但是他們尙在翹望着遙遙的新禱。微微的吐息。

我贊美青年明朗的心。然而更頌 揚青年憂鬱眼目。不分晝夜懷念着長嘘短嘆青年們的前程。

憂鬱和呼息是他們專貴魂靈的試練。曾在夜間未有 過傾心痛哭的人。曾在夜裡未有過考慮人生的人。未有過煩惱過人生的人。未有過思及人生憂苦的人。…假如有那樣的人。定是庸俗之輩。

我願變成一個幼童懷着 如呑光明的心。也願有那眞誠青年的憂鬱。

我們少於研究過人生。 就是一顆樹落了葉。詩人能鑑定宇宙的意思。 死去了我們親愛友人的剎那。我們感於怎樣深切的驚恐與悲哀呢。用着怎樣眞 誠考究過了人生與死呢。

因為青年脫離了世間的雜念。 其他們可得作詩人。可得作哲學者。

青年啊。在憂鬱之日。 請不要悲傷。在憂鬱裡有詩與哲學。心之眠得趨向魂之府。我們的靈魂在說什麼呢。

我們要靜聽。走在心的世界裡靈魂的跫音。

憂鬱非軟弱心的陰翳。

憂鬱更是波動的。強健的。 赤心之凝念。以誠實的。心超入人生靜觀之內。

幼童光明的心。恰如青草上的讚榮。

青年的憂鬱。恰似秋天落葉的祈願。

青年啊。把二個心合成一個靈魂。健康的去生存吧！如春之光明。如秋之沈靜。

如春之光明活躍。如秋的沈靜度廣 以人生考究尊愛的人生。

——投於新京法政大學

夏夜 (茜)

晚了。天空漆黑。沒有月光。沒有星光。祗有垂暮的老人底嘆息。晚風帶着白楊底葉子在沙沙地。樹的影子底尖頂正反映在江岸。青蛙聲。伴着蟲聲交織在一起。向荒漠上開展。一片美麗的幻想。晚風停了又速。飄了又停。江水沉靜得像一面鏡子。

曾膺首次民生部大臣賞之

福昭創業記

不久便要出版了

本報記者穆儒丐君所著之福昭創業記。以平話體裁敘述淸代太祖太宗創業之事蹟。都四十餘萬言。實為文藝界罕覩之鉅製。且其議論正大。材料翔實。並參致朝鮮舊記。多為官書所未有。得此一編。勝讀東華錄開國方略等書多多矣。且書中夾敘夾議處。頗具時代性。決非坊間演義小說所能比也。滿日文化協會。以此書與滿洲文化。大有攸關。與著者接洽。願任印刷發行之勞。現正在製本中。以普及一般讀者為前提。故定價極廉。何況此書曾蒙滿洲帝國政府民生部大臣授予第一次文藝大臣賞。共價值如何。不問可知矣。不日出版。特為介紹。

新刊介紹

△空襲に脅へる英國 —タイムス出版社出版本書要目。『空襲に對 抗する報 復的行爲』『空襲に備へる技術的進步』『スペイン人 民戰線 の經驗』『戰 鬪機の威力。』『空襲の齎す最大の危險』避難所の重要なる三條件』『英國民の戰爭に對する決意』(定價金三十錢

無線電

放送節目 六月二日(星期五)

午前

六、〇〇(新京)國歌

六、二〇(新京)格言知識 貴乎高明賤踐貴乎著實 放送員侯淑貞

六、三五(新京)初等日本語講座 高宮盛逸

七、〇〇(新京)淸晨音樂 管絃樂

八、二五(新京)建國體操

一一、〇〇(哈爾濱)家庭講話 松花江的魚類 哈爾濱協和會士紳分會長張敬忱

〇、〇一(新京)新聞

午後

〇、三〇(哈爾濱)河間大鼓 封神榜 方兆瑞外二名

四、四〇(新京)新聞

五、二〇(新京)英語新聞

六、〇〇(哈爾濱)兒童時間 科學小話關於電燈之講話 張士修

七、〇〇(新京)政府公報 續(奉天)新聞

七、三〇(北京)滿華交換 放送東亞之將來與青年教育之重要性 教育總會職員張紹昌

七、五〇(新京)舊劇奇雙會 新京放送國劇研究部 劇中人李奇賈普智李桂芝爾因

八、四〇(新京)放送小說 項圈 楊絜

九、〇〇(新京)中等日本語講座 五百木元

九、三〇(新京)評詞 洪武劍俠圖 張青山

一〇、三〇(奉天)舞台中繼 由奉天南市場商埠大舞台中繼 李萬春一班

放送小說 軟項圈 (梗概)

秀雲是一個。小官僚的妻子。很好奢華。有一次為參加一個夜間的宴會。便在好友劉太太處借了一個軟項圈。會畢歸家。忽然發現軟項圈已於無意中遺失。遍覓不得。乃到各珠寶店詢問。最後在某家 看見與所借相同的一付。價一萬五千元。 夫婦二人乃告貸買得。歸還劉太太。從此秀雲為人傭賃。共夫亦加 重工作。經過十年間的忍苦耐勞。才淸還了所有的債務。 秀雲也長成為一個粗壯的婦人。一日忽與劉太太相遇。劉問何故如此貧寒粗秀雲便把過去的事說了一遍。 劉始知原委。 纔而說傻朋友。我那原來的軟項圈。是假的。只值五元(未完)

閭山實林樓隨筆 (廿四) (鶴齡)

(二)、李君東華。趙君仲珊(工作見前)。報告。茲將調査實林樓碑記。詳誌於左。

(一)、廟門東處。有淸代殘 碑一座。字跡全滅。僅餘一淸字。

(二)、禪院正殿前。有大碑二座。係淸同治 五年九月初八日。重修。恩貢生劉 宜之撰文。張鍵書丹。偏東處有小碑一座。係淸咸豐九年三月十八日。太社八甲民王有明等建。

(三)、萬仙堂東。有碑一座。係康熙二十六年丁卯。仲夏。持戒比立。寬溪撰。萬仙堂西。有殘碑 一座。字跡殘滅。僅餘七 十四字。又迤西。有碑一座。係順治十六年四月。直隸永平府 儒學增廣生員。趙耿書丹。娘娘廟殿前。有碑 一座。係康熙八年已酉。孟秋。錦邑佛弟子。周念先書丹。第三層 正門內。對面有橫碑一方。係順治已亥。孟夏立。

哦。這里又誕生了一條遼乃的大道。

九星日鑑

六月二日 舊四月十五日

金曜 庚午 赤口 除 牛宿

▲一白之人、去投機心、堅實勉勵、大吉之日、艮南 辛吉▲二黑之人、尖運之日、穩重持靜、進路大啓、坤丙北吉▲三碧之人、為不慣之事所誘惑、致生嗟賸無及之悔、坤乾壬吉▲四綠之人、不可瞎盼望、須自己勉勵、自然獲福、坤乙吉▲五黃之人、守而損失、勝反成負坤丙北吉▲六白之人、爾如焦急、發生極端變化、後悔無及矣、巽北辛吉▲七赤之人、如躍懸崖絕壁、易生危險、巽丙壬吉▲八白之人、意見不通、須知屈而為伸張基、坤丁辛吉▲九紫之人、適切進行事業、但須注意飲食、乾北乙吉、

象棋名手對奕錄 (6)

紅 吳縣張澹如
黑 江都周德裕
紅先黑後 (吳勝)

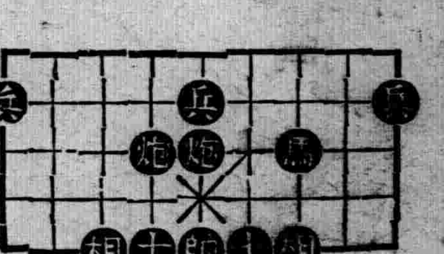

砲六進六 砲八進四
炮五平八 炮八平七
車八平七 (去馬) 士五退四

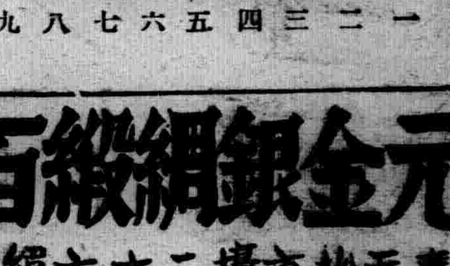

天興元金銀綢緞百貨店

奉天北市場二十六緯路

洋服風衣 剪此券者 九五折扣

無線電機 唱機唱片 保險三年 免費修理

電話(2)三二七一號

眼科聖藥百治百效

本藥是接受先人傳流古方參考新科學之原理修製配合經官府化驗神效異常已認許銷售並載報上介紹眼疾諸君購用後便知藥之功效

此藥主治內外二障 雲翳 天行赤眼 暴赤生翳 瞼人 反背 ... 白翳 以上種種 共主要者 詳細說明 有說明書 郵費一角

造明睛眼藥

總售處 奉天小北門外白塔寺東 德家藥店

本號直輸入 新舊膠皮車 輪鋼板滾珠 內外膠皮車 帶掛花金板 並招募外城 代理店待遇 從優批發零 售定廉抵廉

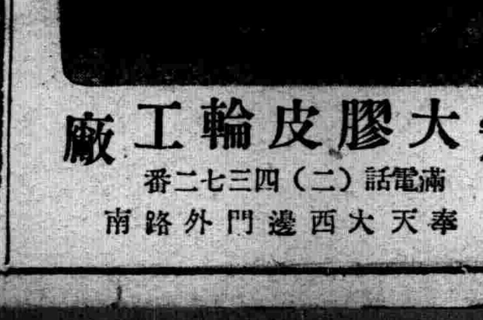

宏大膠皮輪工廠

滿電話(二)四三七二番

奉天大西邊門外路南

自行車 推借車 各種零件 批發零售 堅固價廉

新興商業公司

營業部 奉天三經路永和里二號 電話二二·四三七八

胃病藥 紫樸開鬱丸

1肝鬱氣逆	4胃口作痛	7反胃噎膈	10急性胃病	13飲食不進	16根本治愈
2膨悶腹飽	5食積氣疾	8蟲攻胃痛	11心胃疼痛	14多年胃病	0每袋四角
3嘔吐酸水	6胸肋串痛	9胃寒腹痛	12慢性胃病	15連服此藥	0每打四元

▲外埠函購平打起碼 郵費免收

嵩立止牙痛散 每瓶兩角 售 郵費不加

奉天市小南關 益善藥局 發行

完成國土防衛於一環
東安 北安 兩省舉行開廳式
一時各方祝電紛至極爲盛大

【新京】前於五月廿四日、由京出發赴任之御影他東安省長、馮北安省長以下各關係者、自抵任地以來、即積極籌備新省開設事務、茲於六月一日、自上午九時起、在省公署所在地之東安（新密山）北安兩省開廳式、依序舉行、一時各方祝電紛至、極爲盛大、當即赴日開始辦公、在我國最前綫、完成國土防衛於一環、而負有重大使命之兩省、於焉發軔矣、

張總理祝詞

東安北安兩省、於本日舉行開廳式、張國務理大臣之祝詞如下、

凝羅者國之四維、四維有張而全境始安、政令無所窒礙、退邇可以一體、自古善治其國者、必注重於邊疆之務、相其形勢、度其扼要、選良將以任捍禦、擇雖材以膺民治、是故庶績日熙、物力充實、無者勇而守者嚴、雖有不測之警、絕戰搶攘之虞、況於中央之令、一氣靈通、猶身之使臂、臂之使手乎、我國自建國以來、盡心邊務、銳意壁靈、集衆智、合群力、審時勢之必期精深、悉情僞之能慮變化、今茲新設東安省以密山爲省會、北安省以北安爲省會、特簡英才達識之士任以疆寄之責、當務之急處於今日而無遺漏、邊防之計備於將來而有餘裕、余之所信也、乃當本日舉行其開廳式、特祝發軔曰、語云、天時不如地利、地利不如人和、諸君之身其所負荷者、國之四維也、張其四維、安其全境、可以恃天時乎、可以恃地利乎、曰、否、第有人和之一而巳、願共勗之、有厚望焉

康德六年六月一日

國務院總理大臣 張景惠

星野長官祝詞

東安北安兩省於本日舉行開廳式、星野總務長官之祝詞如下、

東安省次長 北安省次長 殿

當茲新省舉行開廳式之佳辰、不勝慶賀之至查北邊之振興可謀國防國家之充實、可期國境地域諸般之完壁、不但得能增進國內之福祉、更對東亞新秩序建設大業能有決大貢獻、於茲表示滿腔之祝意、切望各位今後之奮鬭向新向目的達成一路勇往邁進

總務長官 星野直樹

北安省振興計劃 着手實施

【北安】因北邊振興本格的實施、其主要基地北安、今後必急速膨脹發展、省當局已着手都市建設計畫、實施從前人口三十萬目標之計畫中、對舊計畫（內第一期計畫豫算十三萬圓投下）改編擴充、向人口五十萬大都市計畫目標邁進此方針已決定、總計七百五十萬圓中、由本年度豫算二十五萬圓計上、二年或三年間完成計畫近着手具体的實行計畫勞働力補給問題、極力努力、爲苦力移動容易、講必要措置本省鑑於特於濕地帶有相當廣範圍存在之特殊事情、于拓事業大大的遂行、又省內數處構築堤堰耕地造成努力、開拓事業特別注力之方針、更日本人開拓民、乃北滿農業實踐的指導者、鑑於重要使命、本年以降特圖入植增加、所謂二十年百萬戶入植計畫中四十萬戶乃至四十五萬戶收容本省、目下對具体的實施方策、銳意研究中、又省當局於四日、作龍江濱江兩省當局所管事務統轄引繼、續於九日作同豫算之分割引繼、十日頃開始本格的活動

拜泉市街大火 約一千戶全燒

【拜泉】五月三十一日午後一時頃、由拜泉中央銀行出張所出火、齊齊哈爾鐵道局拜泉自動車區爲中心、市街東北地區、三分之一約一千戶全燒同日午前十時半仍在延燒中、

【又訊】自動車事務所倉庫及自動車因努必死之防火、似免延燒、從室員社宅之大半殆難幸免、罹災者達四十名、拜泉克山間通信不能、克山救濟準備中、現在拜泉之人口二萬八千餘戶數五千六十餘戶、

蓬警務科長 榮轉通北縣長

【開原】縣公署警務科長蓬世隆氏、自蒞任以來、對於地方治安與警務行政、頗著偉大之功績最近奉令榮轉爲北興安省通北縣縣長、不日即將赴任云、

吉省高等官吏 調動發表

【吉林】省公署發表高等官吏進級及調動者、警佐警正副縣長銜名列左、

吉林警察廳警正王梓榮任扶餘縣警正、吉林警察廳警正劉永福任豐城縣警正、樺甸縣警正任濛江縣警正、阿城縣警正、舒振麟任樺甸縣警正、吉林省警正王啓聖任安東地方警察學校教官、懷德縣副縣長野間憲藏、任富錦縣副縣長、訥河縣副縣長田崎庫三任懷德縣副縣長、通北縣副縣長高木秀雄任双陽縣副縣長、双陽縣副縣長沼田一夫任內務局事務官、吉林省理事官園木謙吉、任奉天理事官、奉天省理事官倉重穎三郞、任吉林省理事官、吉林省理事官鶴林太郎任奉天省理事官、中央總務廳事務官山內竹雄任農安縣副縣長、吉林省理事官閻承安任產業部事務官、吉林省理事官大畑蘇一任總務廳參事官、扶餘縣副縣長十川熊太郎任吉林省理事官

開原川開設賣店

【開原】爲一般小家族唯一遊釣場所之開原川、自經友邦人士慘澹經營竭力宣傳以來日向繁榮途徑中邁進、茲爲一般便利計、乃有應用物品販賣店之設置、近已開始營業、對於酒汽水罐詰夏蜜柑紙烟等物無不應有盡有云、

開原辦事所 預算業經決定

【開原】關於開原綜合辦事所之經費問題、經評議員會及區長會議數回開催、加以愼重硏討、第一第二兩部業經確定、關於武道部之預算爲三、四七八元、較昨增加二、三八四元、而体育部之預算爲三、七三四元、較昨年增五五五元、合計共增二、九三九元云、

北安省公布令

【北安】北安省公布第一號省令、爲北安省令程式令、如左

康德六年六月一日 北安省長 馮廣民

第一條 北安省、以北安省令由省長署名、並記入公布年月日、然後公布、

第二條 北安省令由北安省公布之、

第三條 北安省令除規定施行日期者外、自公佈之日起滿三十日而施行

附則

本令自公佈之日施行

又 新設北安省、從來以濱江省長及龍江省名而施行之法令、今對編入北安省境內之各縣、決照常援用、六月一日以省令第二號之公布、即日施行云、

警務廳警務科長 警課長來北視察

【北鎮】於月之廿八日、有錦州省警務廳警務科長龍本氏、來北視察及旅行、現已遄返任地云、

各地方瑣聞

▲鴉片犯落網

【哈爾濱】哈爾濱警察廳煙務股、基於鴉片斷禁政策、爲遂行鴉片斷禁徹底計對於市內密運密賣私煙館等嚴加搜査、結果頗收良好成績、於廿七日夜偵知道外大新十六道街住戶宗子榮與同住者蔣樂德二人係鴉片密運常習犯、急襲宗某之住宅二犯正就寢中將共逮捕、即判明宗某於數年前、則專門從事鴉片之密賣密輸事項、與華某共同作此營業、由華對外之聯絡、即今次興隆鎮之李某委託販運數約達一千數百兩之多、而煙務股現下正從事審訊其餘罪云云、

▲張所長自持

【彰武】北門分所長、張國珍、前在彰武車站、分所長等差、於去年轉、彰武警察署司法系、警尉補、經驗宏富、頗有成績、於昨春令、轉北門分所長之職、對於管轄、農商住戶、嚴禁賭博、檢査衛生、闘早晚城門出入、認眞搜査、闘於交通事宜、尤能良言解勸伙房旅店、詳加盤詰、一般民衆、頌聲載道、均言勤愼清廉可謂模範分所、頗盡職責云、

▲蘊藥所清白

【彰武】蘊葯所主任、陳文華、由馮家窩堡、財務分所主任轉彰武、蘊葯所主任、該陳君、老成練達、作事認眞、司賬劉會九、經驗有方、謹愼清白、每日早、八點售賣、下午四點止、對於一般、犯癮君子、詳細指導、陳主任、以道德爲本、無論星期、及放假、照常售賣、以營業爲本、關於所內台帳、一秉大公、絲毫不紊、以前管煙所、刁難百端、第一、第二、第三、共三個管煙所、經理遂雲鵬等、看押在案、刻正調査中、由縣署、另委委員接收、惟有管煙所、星期、或放假日期、乃售賣半日、每日八點上班、十二點休息、下午四點下班、一般犯癮君子、癮的實在難過、叫苦連天云、

▲孫醫生活人

【乾安】醫士孫全明先生自懸壺以來、名譽素著、本年成立醫學研究會、經衆推舉、充任會長、胸懷奇術、腑有良方、應手活人爲數無算、本城呂子厚子媳、偶得時疫、延醫療治、均成罔效、病已膏肓、棄棲待死、衆醫束手、圍觀無策、嗣經孫君診脈、決言不妨用藥一劑、病即霍然、次用二回竟成好人、皆云充任會長、誠不愧也、

▲養成看護士

【法庫】本縣縣立看護士養成所、於客歲九月創立、迄今十月、頗有相當之成績表現茲因鐵嶺縣公署倡意組成鐵法康三縣看護士養成所、以造就高深之醫師本縣當局、深表贊同、於日昨庶務科長八重津利雄氏赴鐵作此事務之打合翌日返縣、關於三縣看護士養成所之結成、頗有好音訊云、

京圖綫蛟河新聞彙誌

【吉林】據蛟河歸客談該地惠遠街于姓婦三十六歲因夫婦不合、於前夜自殺、在夜闌人靜之時、懸樑而弔、及次日發現早登鬼籙經警察署驗後埋葬、

額穆縣公署以管烟所中弊竇叢生特招考管烟所主任、將所屬管烟所不良份子全數掃除徹底改善管烟所內幕、蛟河市內漢醫三四十名、於明碼實價令後、實行診費定爲門診（入藥店求診）四角、出診八角（請醫到宅）、實行後漢醫得利甚厚、日診二十名患者、坐得八元之診費、

庶務科長下鄉 村務監査事項

【海城】縣公署、田中庶務科長、劉理財股長、及行政科趙僱員、及於五月三十一日即一同由縣署出發、爲前往縣境六區鮑家堡、七區大高力房八區臘鬻堡、及九區耿莊子等地方、沿村實施會計監査、及春耕貸款調査云、

縣長訓示公務員

【海城】縣長常溥泉氏、以屬下公務員之有鴉片嗜好者曾經縣立醫院檢驗、內有數名染有此項癖嗜者、即送至療養所、重新調驗、有早經戒除而未回復原狀者、有濡染已深、非經過相當時日、不能根絕者因此於月之念九日、召致到縣詳細訓示、須一律入院療治、如不能履行者、即依法停職云、

視察偏僻地區 實地取締密種

【哈爾濱】濱江省警務廳當局爲勵行麻藥斷禁、期於所管界內徹底取締禁制品起見、茲爲根絕鴉片密輸、密賣、並肅清密種計、決定由民生廳社會科與專賣署協力、編成共同共作班於下列之偏僻地區實地視察以便取締、共日程地點如下、

一、五月卅一日至六月七日延壽殊河、

二、五月卅一日起八日間木蘭縣東興、

三、六月五日起五日間五常

永吉縣街村整理 決定改村公所制

【吉林】永吉縣所屬八個區制分爲三十二個村村籌備依照村籌備處之規定本年三月一日籌備期間即行滿限、改稱爲村公所制、即所謂三月一日永吉縣域、實行街村制度、惟因一切籌備尙未妥當、致使一再延期、永吉縣當局決定本年七月一日起全縣實行街村制、在實行以前、對於村中人事經理、改正村位、均積極實行、茲將整理狀況錄左、

（人事）各村籌備處中人員多有不稱職者現縣當局將不充分知識之村處長數名更調、爲烏朝屯村籌備處長許國昌調往天崗、司計等亦將有一番之調動、

（合併）永吉縣公署所屬三十二個村籌備處合併兩處、烏朝屯旺起屯將來實行村公所之制度時全縣爲三十個村公所、

（經理）縣當局以村制實施在即關於村中之司計事務是否合法有調査之必要、以縣經理股爲主瞻、分爲三班、檢査各村公所之經理事務、

（訓練）以縣公署警務科爲指導對於各村義勇奉公隊訓練强化、以便自衞團取消後之地方治安保衞云、

歡送勤勞奉仕代表

【開原】關於建國廟並宮廷府御營造之勤勞奉仕、本縣派遣之青年代表、於五月卅一日午前十一時七分出發、縣本部特以二〇之二公函通知各機關長、屆時持參小旗赴驛歡送云、

古物爲國家所有 發現時應即報告
隱匿不報者以窃盜論罪

【吉林】省境內各地、埋葬古物甚多、近年來因營造時多有發見、關於此項新發見古物處理上、尚無詳文規定、現吉林省公署、基於古物保存法特令各市縣旗長以後營造時如新發現古物應由縣令所屬街村（保甲）隨時隨地注意保存、以免流失、並將左開各要旨論令所屬一體遵照爲要、

一、新發見之古物爲國家所有

一、如發見古物時應立即報告

一、如將新發見之古物隱匿不報者以窃盜論、

一、各市縣旗新發見之古物須全部呈送本署、

諜文書事務圓滑

【法庫】縣公署爲謀公文秩序之調整、顯現文書之精神起見、以事務性質爲轉移、決定其排列名次訪之如左、

一、普通性質公文（無所事屬者）警察署、街村公所、學校附屬機關、

一、警務性質公文警察署街村公所學校附屬機關、

一、街村性質公文街村公所、警察署、學校附屬機關、

一、教育性質公文學校、警察署、街村公所附屬機關、乃木醫院門診規則製定、

三面船校舍落成

【法庫】三面船村、地處遼右士子莘莘、校舍缺如、但建築之事非微資所能興辦、故有一二熱心者僅望洋興嘆而已去歲該村巨紳陳公化南不惜巨資、慨解仁囊、以七千餘元建築規模宏大之校舍、興工以來半年有奇、茲該校舍已於民期待聲中落成、乃訂於五月二十八日行落成典禮、縣方特派員參加以示隆重、此巍峨校舍、可爲陳公急公好義之結晶品、雖于古可以不朽矣、訪誌之以示陳公之美德云、

診疾者日不乏人

【法庫】本縣乃木醫院、自去歲新舍築成後、即力謀充實內部、現今頗有可觀、近來每日患者往診、絡繹不絕、其門診規則已製定、訪之如左、

乃木醫院門診規則

一、本院規定自午前八時至午后四時、爲診療時間、凡患者來院診病、須於診療時間內到院、逾時者概不診視、但有特別疾病者不在此限、惟須繳納特別掛號費國幣兩角

二、凡來院診病者、須先到掛號室購置診療券價國幣壹角、通用有效期限一日、如有遺失再來院診病時、須另購診療券

三、購有診療券者、每日到院診視、應將診療券交由掛號室掛號、然後到換鞋處、換着本院所備之鞋套、將診療券交付該診病科內再到候診室聽候診視、

四、本院按照患者掛號先後依次診療、如欲最先診視、須先向掛號室聲明、並須繳納特別診療費二角、但病態危急者、不在此限、

五、經診視完畢、由原診醫師具藥單及收費通知書、交由患者持向事務室交款、同時由事務室將原單簽註收款戳証、並開具領收証書、再交由患者持向藥局取藥、

六、本院於必要處、均備有痰盂來院患者、不得隨地吐痰及喧嘩攪亂診療秩序、

七、禁止吸煙、

徹底保護畜產 開催講習大會

【法庫】本縣本中央產業開發之使命、對於畜產極力使其增殖、對於傳染病預防、更爲注意、茲爲使一般民衆徹底明瞭計、特召集縣內最下層之公務員、開傳染病豫防講習會、由事務關係者、講演解釋經一日間始閉會、想今後本縣之畜產事業、當有優良之效果云、

中央銀行業務忙

【彰武】滿洲國中央銀行彰武分行、經理巴俊傑、自到彰數載、對於行內業務、力求整頓盡夜奔忙、不遺餘力、各公務員、頗盡職責、關於商民、存款匯兌、如有不明瞭、詳細指導、辦公室、清潔衞生、院內奇花野草、非常幽雅、設有球球場、職員下班、運動身體起見、每到星期放假、該巴經理寫畫俱佳、可謂學品優、經驗有方、克勤克儉云、

道德會聘員講演

【乾安】道德會自成立以來、成績良好、爲會員者、均是慈善爲懷、於昨五月二十三日、由新京吉林花費若干、請來講員多名、諸日講演道德眞意、慈善確情、聽講者不下數百餘人、詞句眞切、講解明瞭、男女敏悉、均能入耳、長此講演於社會風俗、不無小補、聞不日講員等即行他往云、

吉林都邑計劃 市署積極施工

【吉林】大都邑計劃之吉林市內馬路建設東商埠地大致已有眉目、城內之建設仍爲舊日所建、本年吉林市公署、決定將城內之馬路市街改良、已將建築費計劃妥當將被因改良市街建築、應行遷移之商號、發給損失、目下即將施行拆除工程、計改良市街、有粮米行三道碼頭河南街三道碼頭兩個廣場、通天街大馬路損失費業已發給、六月十五日起傋始遷移、先折者河南街東側、粮米行東側至江岸完全拆退計劃線通天街大東門外至達斧路口之大幹綫馬路由大東門外起路北之房大部分須改建後退、完成後該路東由吉林驛西至德勝門外大馬路、爲吉市馬路之主綫起由東萊門經維新街稅務監督署東至巴虎門南北幹綫、已經由東萊門內起施工、民房拆除完畢、城內馬路之建設從此改良矣、

忠靈塔春季大祭 全市懸旗示弔慰

【哈爾濱】三十日爲忠靈塔春季大祭之佳辰、由協和會哈爾濱地區本部與顯彰會共同主催之下、於三十日午前十時、在王兆屯忠靈塔嚴肅舉行、參加者除田邊部隊長、韋省長、趙市長、等日滿各機關首要者外有駐哈日本陸海軍各部隊、並滿洲國陸軍各部隊、江上軍部隊憲兵隊、警察學校學生青年訓練生協和義勇奉公隊、協和會各機關會社分會全體會員及日滿俄中小學校學生等均列隊參加祭禮約三萬餘名實爲空前之盛況云、

贊助員醵金踴躍

【法庫】本縣赤十字社辦事處成立以來、即着手贊助員之募集、一般熱意爲國之士、均踴躍贊助、縣職員、街村長、地方士紳、分別充當正贊助員終身正贊助員、時別贊助員於五月下旬起、各員紛紛繳納現已有相當額數、想將來成績定當可觀云特

吏員講習修了

【昌圖】本縣縣公署主辦之吏員講習所第四期生二十九名、經過兩個月訓練、刻已告竣、於本日（三十日）上午九時舉行修了式、由洪所長發給修了証書及獎狀（五名）按會次序之第舉行完畢、並攝紀念影乃閉會云、

邊家分校舍落成

【通江】通江村邊家分校今春奉令將鑵子洞分校併入、學齡、增加、桃李滿園、講築校地、建築洋式磚平房七間、現已落成、實行遷入、校舍卓新、風雨濟濟、師生精神煥發每日讀書聲琅琅、管絃時聞、可稱鄉校之冠云、

体育欄

京吉馬拉蘇 全國接力大會新京代表

【新京專電】体聯新京事務局陸上部、三十一日正午、在市公署會議室、開將於十一日在撫順舉行之京吉驛傳馬拉蘇第十次滿洲接力大會之代表選手詮衡委員會、以前於二十七日舉行之新京豫選會之成績爲基礎、作種種協議之結果、已決定如左、

京吉馬拉蘇與接力大會代表之第一候補、定於六月五日午後五時、以兒玉定於六月五日午後五時、以兒玉公園競技場爲中心、開記錄會、以決定正式代表、

又接力大會代表、定於六月十日午前九時半、乘新京發之列車以就征途、

◇京吉馬拉蘇候補者、方景河（專賣所、）王作智（第一國高）、金仁煥（治水調査所）、權赫辭（工學院）、王昌文（第一國高）、白昌作（第一國高）、崔德富（文化國高）、洪永鎮（新京商業）、金龍用（工學院）、山本桂介（滿炭）、于希渭（民生部）、朴景錫（市民）、嚴彬（經濟部、）

◇滿洲接力代表監督牧野信巳、柴田義次、主將、山下宗

△四百米接力、尹景鎬（營繕需品局）、松田正男（滿洲炭礦）、經木建次（中銀）、田代信良（糧穀）、補缺、山下宗（經濟部）

△八百米接力、尹景鎬（營繕需品局）、松田正男（滿炭）、涇木建次（中銀）、孔憲玉（中銀）、補缺、田代濟良（糧穀）、山下宗（經正部）

△千六百米接力、孔憲玉（中銀）、池上正實（滿炭）、于希謂（民生部）尹景鎬（營繕需品局）、補缺、田代信良（糧穀）、松田正男（滿炭）、

△三千米賽、于希謂（民生部）、方景河（專賣所）、金仁煥（治水調査所）、補缺、何紹文（第一國高）

△百米、尹景鎬（營繕需品局）、松田正男（滿炭補缺）、涇木建次（中銀）、

△高欄山下宗（經濟部）

△千五百米、于希渭（民生部）、方景河（專賣所）、補缺、何紹文（第一國高）、金仁煥（治水調査所）

△跳遠、松田正男（滿炭）、涇木建次（中銀）、

△標槍、篠田金四郎（中銀）、橫井金次（體聯）

△鐵餅、遠藤恒四郎（滿鐵）、橫井金次（體聯）

△鐵球遠藤恒四郎（滿鐵）橫井金次（體聯）

全滿都市對抗體操 新京代表決定

【新京專電】第一次全滿都市對抗体操競技會、定於六月十一日午後一時、在大連市常磐小學校舉行、而參加此之新京代表、決定如左、一行定於十日午前九時半、乘新京發之列車赴大連、

△役員（監督）白井省三（市署）

主將 山並秉武（新京商業敎員）

選手 香西新四郎、（白菊敎員）西村德見（白菊敎員）近藤覽（興銀）平野平（順天敎員）小闘勝巳（新京体聯事務局）

馬術新京代表選手 第一候補決定

【新京專電】體聯新京事務局馬術部、於前月廿八日舉行之新京代表選手豫選會、結果已詮衡左列選手爲代表第一候補、

近藤竹五郎、江藤忠實、小林司八、坪田正雄、（以上馬政局）山本將雄、伊久間新治、（以上水力電氣）尾谷修一、澤木新、大山謙介、（以上華陽俱樂部）安納林松、水井喜平、（以上大陸科學院）我妻壽、（營繕需品局）西堂三夫、（中銀）掛野大藏、木下誠治、鈴木寓治、（以上日滿商事）松岡操、鈴木五太郎、中田實、高木泰彥、（以上興業銀行）內田治、望水芳太郎、（以上經濟部）淸水勇、（滿拓）

又第二次詮衡競技會、已決定於七月二日舉行、然後以其結果、正式決定新京代表、

籃球比賽序幕
奉市幹事會

体聯奉市籃球幹事會、五月卅一日、在大西門外紫竹林飯店、由王部長以下七名出席、基於左記事項、遂行協議、

一、關於對全國選手權大會派遣選手之件、

鑑於去年成績、由幹事會推擧、

一、關於對全國女子選手權大會派遣選手之件、

擧行預選會、未定日期、地址須記載監督、選手名、年齡、地位、並代表者、（電話）至六月六日截止、向大北門裡中央銀行庶務課報名、比賽方法爲淘汰法、

一、關於奉天市選手權大會之件、由幹事會改日發表、

一、關於第二次全滿中等學校選手權大會之件、依賴省立中等學校籃球部推擧選手、

一、關於本年度職員之件、決定部長王元澂、副部長韋天民、

奉滿俱勝利
對昭和製鋼棒球 7A—5

奉天滿俱對鞍山昭和製鋼棒球戰、卅一日午后四時半、在奉天滿俱球場舉行、結果、以七A對五、奉天滿俱勝利、

主治。治婦女經血不調｜血色不正紫黑成塊｜血色淡｜或如泔水治子宮寒冷白帶過多｜腰痛腹痛癥瘕積聚血虧經閉｜乾血勞症氣短咳嗽午後發燒心跳心忙久不受孕或有孕連傷數胎久慣小產治產後惡露不盡瘀血凝滯腹內有病成塊疼痛難忍治婦女夜睡不安多作惡夢驚恐成疾如同邪病面黃肌瘦少食嗜眠四肢痠軟頭迷頭痛

廣東馳名 烏鷄白鳳丸 婦科聖藥

注意 烏鷄白鳳丸乃婦科第一老牌聖藥風行南北遠近馳名業已數百年之久凡購藥必須認明哈爾濱金勃先藥房經售多年之廣東金鷄富貴商標永安堂烏鷄白鳳丸庶不致誤且本藥係用科學製法配銘小丸非比舊式密丸腐敗恐其日久生蟲而有害也並經滿洲國衛生技術廠化驗可江省長

減價 廣東金製烏鷄白鳳丸每盒二百五十粒定價五元現因推廣銷路起見減價六扣二月每盒售三元每打只售三十元外埠函購不加郵費貨欵先滙照寄不誤
總經售哈爾濱道外十五道街
金勃先藥房啓

代售處、奉天日站恒濟堂、奉天大成藥房、奉天金城藥房、大連德記全棧、華泰藥房、營口洪春堂、錦州同盛居、新京中興藥房、吉林五洲藥房、省德太盛、安東益增遠、牡丹江全富興、赤峯五洲、熱河存厚、凌原萬育堂、平泉永義堂、洮南德慶仁、熱河惠

大連汽船出帆
◇開往天津
◇遼河丸 六月二日
◇北京丸 六月四日
◇開往青島上海
◇奉天丸 六月三日
◇青島丸 五月六日
◇開往基隆高雄
◇山西丸 六月七日
一、上海航路上午十一時開改船改爲正午
一、台灣航路下午四時開始改爲同五時

阿波共同汽船 大連出帆
◇開往芝罘
◇十八共同丸 六月四日
◇開往仁川鎭南浦
◇第二壽丸 六月四日
◇開往天津
◇奄美丸 六月二日
◇開往芝罘威海衛青島
◇利通丸 六月四日
芝罘威海衛淸津雄基船票發售處
日本國際觀光局奉天支局
大和旅館出張所
城內分所電三—四六一一
哈爾濱新京各地日本觀光局
阿波共同汽船會社 電話二五〇一番

香皂界之最高級品

嚴撰原料、經正確工程精製之三環具有適當溶解度及柔軟作用故確係世界最高之標準香皂！

其品質如此相異！

三環品	普通
於熱水及涼水中均易溶解而泡沫微細	愈溶化而溶化不佳泡沫雖多但無効力
汗及污垢均可洗落而洗後精神異爽	不易充分洗落洗後依殘有石鹼成分
作用柔和小兒及婦女肌膚均可安心使用	於不知覺間刺戟肌膚造成肌荒之原因

三環之整肌作用能助長化粧魅力

本舖 東京・日本橋・兩國 ◎ 丸見屋商店

三 ミツワ 環 石鹼

劉氏樂仙膏
帶藥女金丹 ○ 養血保坤丸

本堂擴充營業起見特辦開幕大紀念樂仙膏減價一月期限外埠各縣一律收半價購者勿失良機
此樂仙膏耑貼婦女諸病經血不調赤白帶下子宮寒冷久不受孕下寒虛冷小腹作痛凝滯痛腰痛腿痠經閉癆症各種疾病此皆治之
定價 小貼一元、貳元、中貼四元大貼六元
帶藥女金丹隨膏藥贈送一付養保坤丸每料三元
哈爾濱道外正陽十四道街
老福春堂批發

專治咳嗽 劉氏金丹
全國馳名皆知顧主請早試用要知久咳傷肺肺傷爲癆夜不安眠四時感冒咳嗽遠年癆傷咳嗽氣弱咳嗽吐痰吐血咳嗽喘風火咳嗽急服此藥確知有奇特之效多年不愈之咳嗽服用每盒一元一付一角
總發售處濱江省 哈爾濱正陽十四道街 老福春堂

外埠代理處

大連 德記全棧　大連 德記原棧　大連 德記西棧　大連 大同福棧　大連 華西藥房　大連 華泰藥房　金州 康德記　普蘭店 康德記　瓦房店 康德記　蓋平 洪春堂　營口 中西藥房　營口 豐利藥房　安東 大生東　安東 瑞祥泰　奉天 大成藥房　奉天 五洲藥房　奉天 新新藥行　奉天 大德生　奉天 大生藥房　奉天 裕泰東　鐵嶺 和發久　鐵嶺 世合堂　開原 義和堂　開原 德泰臨　開原 廣盛源　四平街 和發瑞　四平街 德發亭

四平街 裕發和　遼源 德慶會　通遼 和發義　通遼 德慶會　洮南 永和堂　洮南 德慶仁　公主嶺 三合德　公主嶺 泰和春　公主嶺 義和順　扶餘 慶昌福　扶餘 興順德　扶餘 榮盛和　驛東 同德福　新京 耀廷藥房　新京 長生藥房　新京 義和謙　新京 中西藥房　新京 五洲藥房　新京 中興藥房　吉林 五洲藥房　吉林 新興藥房　吉林 中西藥房　敦化 天和書局　敦化 中西藥房　延吉 永和興

雙城 恒泰德　江省 新新藥房　江省 錦和昌　江省 德泰盛　江省 和發源　江省 中西藥房　訥河 錦和盛　訥河 德泰祥　嫩江 錦和盛　嫩江 德泰祥　泰安 錦和盛　泰安 益發和　克山 錦和盛　克山 吉慶昇　克山 吉西藥房　江省 吉發和　北安 錦和盛　拜泉 錦和盛　拜泉 錦和盛　拜泉 吉慶昇　海北鎭 和發通　海倫 錦和盛　海倫 久遠長　海倫 義和盛　海倫 仁和順

海倫 復泰西　綏化 長慶森　綏稜 東發徐　海拉爾 洪順堂　綏芬 萬發東　黑河 大同藥房　方正 和發長　依蘭 和發祯　依蘭 德慶昌　佳木斯 萬興元　佳木斯 盛發和　佳木斯 盛發祥　佳木斯 德慶宏　蘭西 錦和盛　青崗 錦和盛　富錦 德慶魁　富錦 義和利　宮錦 和發廣　宮錦 義和祥　驛東 興順謙　驛東 興順源　安達站 同仁堂　安達站 吉盛隆　甜草崗 德全信　甜草崗 德和祥

甜草崗 謙和祥　豐樂鎭 同和慶　豐樂鎭 天育堂　豐樂鎭 德和公　勃利 世慶安　勃利 義和隆　延壽 興順宏　郭家店 東昇和　遼陽 義和堂　昂昂溪 德泰魁　昂昂溪 大德堯　興隆鎭 同巨東　興隆鎭 和泰祥　興隆鎭 錦和厚　北安 復升厚　通遼 洪春堂　八面城 德憐同　海城 和發福　海城 華西藥房　海城 素恩藥房　海城 新昌藥房　蓋平 咸春堂　望奎 永和慶

總發售處哈爾濱道外正陽十四道街 老福春堂

補腎健腦 却病延年
金剛藥片
添精益髓 扶陽固本

本藥主治先天不足腎經虧損遺精滑精老年經衰小便夜頻精神疲倦頭暈眼花耳作蟬鳴四肢無力腰腿疼痛形容枯瘦等症凡因腎虧所發生各症無論新久按法服用均有特効此藥純粹補劑如無病常服無腎虧之虞且其葯性和平效力宏富不燥四時皆宜老幼可服毫無他弊無病常服爲扶養劑每日飯前服二片白水送下有病用斯藥每日飯前服四片用淡鹽水送下
定價 大盒五十片貳元 小盒二十片一元 半打 十圓 五元
外埠各大藥房皆有經售倘無處購買將欵匯寄哈爾濱本藥店無悞原班回寄郵票代價均可
哈爾濱 老福春堂批發

新マツダランプ
天威牌
（二重螺旋纖條）

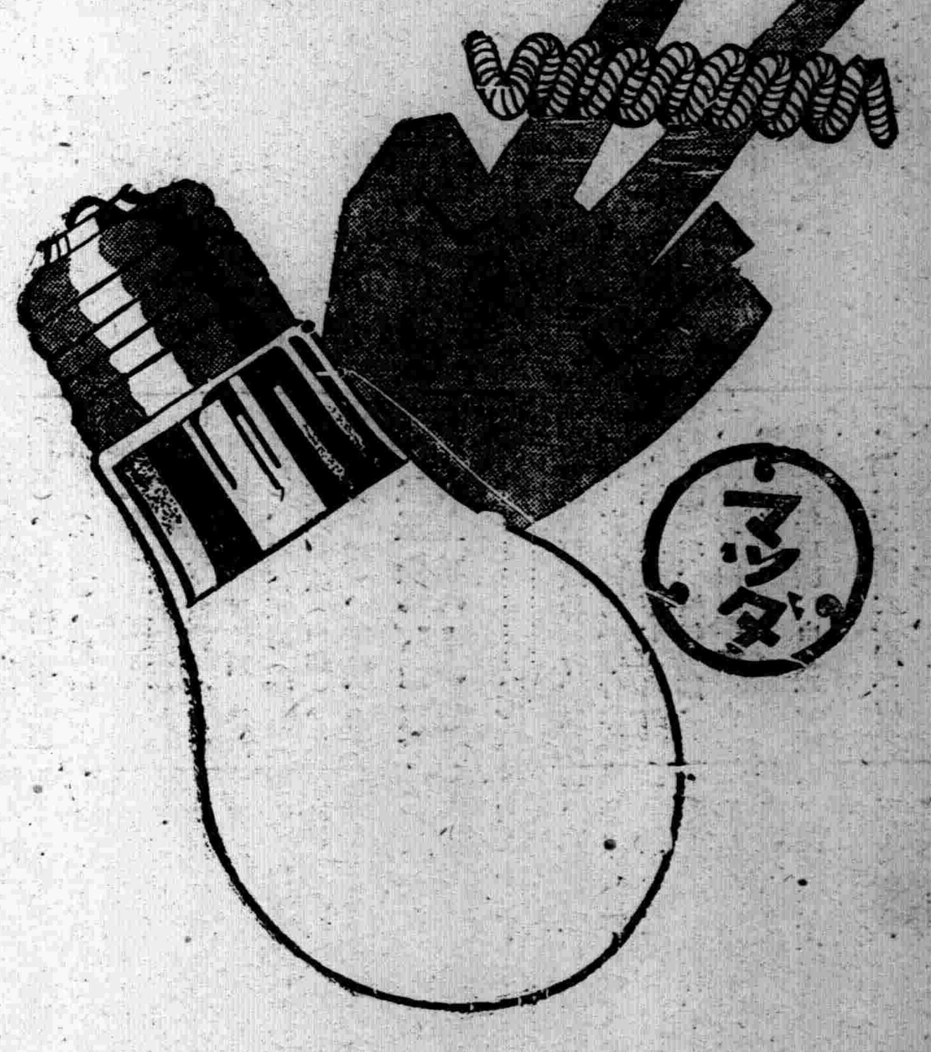

最新型天威牌電泡
二層捲線的電泡
同量電力增光二成

製造廠
滿洲東京電氣株式會社

經濟與產業

白頭山登山記

長白縣縣公署白頭山登山隊

△八月二日晴、午前七時二十分、先韓家溝出發山森林第一中隊、選拔警備隊員、整陣容、愈由此地入本格的之登山行程、加警護隊員四十名、於討伐行事之嚴肅的行動隊 型下奏登山 譜之序曲、

小林溝午前十時二十分着、爲惠山鎮守備隊小林上等兵戰死之地、又係森林隊小隊國屯地、正午抵八號堰、係鴨綠江最上流之堰、伐採木、悉率此地編成筏、滿喫流筏之壯觀、

午後一時、八號堰爲出發、率內堰堤三四粁西北進之時、不有通路、僅爲丈餘之雜草及密林、以前此附近爲伐木、然運搬不能遂爲中止、當時之伐採小屋其後屢屢匪賊爲利用、故現在全部燒却警戒匪行、兎、熊、獐、狼等各所爲棲息、踏所認横行之痕跡、

四圍山叉 山不加千古 之斧鉞、鬱蒼之密林中之行軍爲難行程、幸飲料水豐富、又無遲延者、抵長白撫松之縣境、率該地約四 粁行程、 入撫松縣

松花江之支流附 近設第一、キヤンス、午後五時十分銀星下露營之燈火燃燃、聽鴨江之水音結露營第一夜之夢、氣溫水溫雖低位一同之元氣爲旺盛、

△八月三日晴

午前五時五十分、水溫攝氏四度、今日亦迎快晴之朝、隊員一同元氣旺盛、午前七時十分向最難行程撫松內第二コース由天幕地點西北コース之撫松縣內、縫白樺落葉松之林、爲前進、附近一帶之林、苔類「癡、ユセカ」發生、枯死者爲多、然不有運搬辦法、大枯損木各所爲轉在、該密林木之伐採搬出上之利便由第七號突利用 現鐵道之時得 容易搬出過密 林出丈餘之雜草地帶、熊之出設横行激甚、草類蹂躪之跡、熊糞之堆積等不佳、遍家重涎之對照也、

達於撫松縣內一小山、四圍山岳重疊、爲峻山嶮岳地帶、白頭山之方向不明、同行之道案內 傾首不示方向、暫在山上、呈立經生狀態、僅以飛行機寫眞地圖及磁石爲指針決東北進行、

下約百五十米之急谷、更登攀前面之山岳、山上一帶係草原地帶、密生高山植物、如長撫縣境地帶、

今朝發行行程以來、白頭之英姿不見、 加爲山叉 山之嶮洛、疲勞之程度亦多、正午由山上附近望白頭之雄峯、急爲元氣發生、

迨達白頭山之時、前方有嶮嶮的山岳、爲山越行程、食事後、隊員以大元氣依快晴並冷風之誠舞分雜草、爲驀進指示前山之中腹以大聲爲絕糾山之五者大熊之步行爲遠望、

陽瀨傾西、求第二天幕露營地、延長步庋然爲人跡未到之山岳地帶發見撫松縣側之小川該小川爲目標、激勵皮勞空腸之見、降下二百米之難嶮抵清水附近清水附近定露營地七時三分、暈光照射二露營地矣

設立滿洲化粧株式會社

【新京】 滿洲消費之化粧品除一部爲全部輸入品、非常時之化粧亦依國產品愛用主義、今次以在滿化粧品批發商結成之滿洲爲主體近設立滿洲化粧品株式會社、開始化粧品之製造販賣該會社之資金爲四十五萬圓（金額繳付）之豫定出資者滿洲以外日本之化粧品批發商製造業者亦爲參加之豫定、業務開始後、高價的外國品使一掃專良質廉價品之豐富供給爲目標、最近物價漲起之際新爲事實、

輸出統制品目追加 關東局令公布

【大連】 關于滿洲國大豆以下十品目之輸出統制適用品目追加之勅令、二十五日公布爲即日實施迄五月末日、不適用許可制、關東州內取扱如何當業者方面均係注意、愈愈以第二十九日付關東局令第五十七號、公布滿洲國同樣之品目追加、爲即日施行又本令施行前販賣買契約完了者且自本令施行之日三日後迄對大連稅關輸出申告完了者本令不適用、別有規定、迄五月末日如從前通爲取扱自六月一日爲本格的許可制實施三日間之猶豫期間爲存置、而六月一日以後之輸出許可、依駐滿全 權大使 爲實施、許可申請通州廳商工課、添付賣買契約書類及通關手續完了之書類提出爲必要、關於書或共他手續之方法於州廳商工課及大連稅關有具體的決定滿洲重要物產組合外特產關係三團體之間爲協議完了

對華豆餅輸出禁止 對當業者與打擊

【大連】對華豆餅之禁止、曾二十一日發表、政府之意圖、十分得爲參酌向日本除外之對華豆餅之輸出禁止、對輸出業者及油坊業者、爲苦痛甚大、大連油坊聯合會、大連取引入組合、滿洲重要物產組合對此種措置爲協議相當重大視事態爲在關東局大連辦事處、三十一日那致右幹產關係三團體代表者關于豆餅之對華輸出禁止、爲通告五月二十八日迄之既約定額、迄六月三日向大連辦事處爲報告

滿洲麻袋理事會

【大連】滿洲麻袋組合、三十一日午後一時、假大和旅館、於松島理事長以下全理事出席之下開理事會、協議左列各件、於四時半開會、

一、關於由麻袋輸入業者以至麻袋組合收到時之不測之災害之輸入業者及麻袋組合之應負責任之限界、

一、附於輸入 麻袋之海 上保險、應附加收貨人方面（未決定）、

一、因腹地三都市之麻袋組合之設立、滿洲麻袋組合與該組合、發生各種之連繫、爲期此連繫之圓滑之運用、爲事務上之商洽、

滿洲硫安增員理事

【新京】滿洲硫安自三十一午前十一時在日滿軍人會館、開催第一回定時株主總會、承認第一期 營業 報告、後如既報、爲增員理事南正樹（產業組合中央金庫理事）岩塚源也（前航聯囑託）馮廣友（陸軍中將）之三氏爲選任、

關於柞蠶統制會社設立案

【新京】 關于柞蠶統制會社設立關于當局之原案、進種種現地之交涉、今回於奉天省及各關係者之間、完了交涉愈決定政府案自一日午前十時於產業部參集工業科、農產科各關係者爲最後的審議其結果近向企劃處決原案送付、

皮革販賣統制組合解散 滿洲畜產會社爲指定

【新京專電】關於確保滿洲毛皮皮革類之資源需給及價格調整政府前施行毛皮皮革類統制法、配給統制規則指定販賣業者以其組織販賣統制組合從事毛皮皮革類之販賣、鑒於該資源之重要性以組合機構究難期一貫配給或抑制價格昂騰之萬全政府自六月一日解散販賣統制組合並將滿洲畜產會社指定於販賣業者、舊統制組合員置於滿洲畜產會社之屬下、於滿洲畜產計算之下由經紀人買入或販賣政府更爲強化集買販賣網之一元的統制有將買付之價格提高至某種程度以上之意向、且於全滿信用市場發表買付價格期待交易之安定集貨之促進、滿畜之代理集配人如有地方省之推薦一般業者亦得認定爲採用前提由此毛皮皮革類集買販賣機構滿畜一元化從來危惧之一般業者需要者由生產者直接買付等議價不可能之需給關係、均得抹殺且由不統一之中間業者暗交易等亦得極度制壓排除其結果頗堪期待云

商業登記

○株式會社設立（外國支店）

康德五年貳月貳拾五日設立支店於該管內爲左之登記一、商號株式會社大林組一、本店大阪市東區京橋參丁目七拾五番地一、支店東京市麴町區丸ノ內壹丁目貳番地ノ壹横濱市中區相生町參丁目五拾參番地 名古屋市中區廣小路通六丁目參番地福岡市中島町五拾九番地京城府南大門通武町目壹番地滿洲國奉天市加茂町拾六番地 中華民國北京南池子大街武拾九號一、目的一、土木建築承攬職工勞工之供給建築材料其他物品之販賣並商行爲之代理二、對於關聯土木建築及土地建物事業之投資或經營一、設立年月日昭和拾壹年貳月拾九日一、資本之總額金拾萬圓一、壹株之金額金五拾圓一、各株已繳納株金額金五拾圓一、因合併增加資本之總額金壹千萬圓一、因合併各新株已繳納株金額金五拾圓一、公告之方法揭載於大阪每日新聞一、董事之姓名住所 大林義雄兵庫縣武庫郡御影町御影字上山千六百八拾貳番地 白杉龜造兵庫縣武庫郡本山村野寄字中山田百五拾五番地植村克已東京市本鄕區駒込上富士前町百拾九番地 鈴木甫東京市澁谷區千馱ケ谷壹丁目三百四十壹番地近藤博夫兵庫縣武庫郡鳴尾村鳴尾字大山二十六番地ノ二 本田登東京市世田谷區北澤五丁目八百七十九番地高橋誠一滿洲國奉天市加茂町十六番地 石田信夫大阪市天王寺區悲田院町三番地久保彌太郎東京市澁谷區羽澤町七十七番地宇高有耳東京市目黑區三田二百五十九番地妹尾一夫大阪市住吉區旭町壹丁目二十七番地一、會社代表董事大林義雄一、於滿洲國代表者之姓名住所 高橋誠一滿洲國奉天市加茂町十六番地一、監查人之姓名住所 大林龜松兵庫縣武庫郡御影町郡家字莊之元二百十五番地 小原孝平兵庫縣武庫郡瓦水村下瓦林字船井五百三番地ノ十二 今林彥太郎兵庫縣武庫郡本莊村深江千五十五番地

康德五年三月九日登記

○合名會社設立

一、商號榮陞合名會社 一、本店奉天市小西城門外電車路路西門牌第二七六號一、目的一、棉布雜貨之批發零售 二、並附帶右記一切事務 一、設立年月日康德五年三月九日一、代表社員之姓名住所出資之標的價格及歷行之部分國幣五千圓全部歷行 張煥堂奉天市大西關東隅四街門牌第二十二號 國幣五千圓全部歷行 馮庚堯奉天市小西城門外電車路門牌第五拾九號 一、存立之時期由設立登記之日起爲拾五年

康德五年參月九日登記

○株式會社設立

一、商號株式會社滿洲三友商會 一、本店奉天商埠地拾壹緯路六八號 一、目的一、礦油類買賣及其委託買賣 二、代理店業務 三、前記各項附帶之一切業務 一、設立年月日康德五年參月九日 一、資本之總額國幣拾萬圓 一、壹株之金額國幣五拾圓 一、各株已繳納株金額國幣貳拾五圓一、董事之姓名住所 石田榮造大連市監部通四拾九番地 宮崎吉利大連市千草町百拾番地 室岡孫治郎大連市平和台貳拾番地石田卯吉郎大連市磐城町五拾貳番地 一、會社代表董事石田榮造宮崎吉利一、監查人之姓名住所 中西淺一奉天木曾町九番地 一、公告之方法於政府公報揭載之 一、存立之時期自設立之日起滿參拾年

康德五年參月九日登記

○株式會社滿洲日日新聞社變更

一、董事林顯藏康德五年壹月拾八日辭任左記者前同日就任董事松本豐三 大連市晴明台貳百拾九番地 一、監查人三浦義臣同日重任

康德五年參月拾壹日登記

○經理人選任

一、經理人之姓名住所 佐伯滿一奉天鐵西關粉屯一、營業主之姓名住所 奉天麥業株式會社奉天鐵西關粉屯一、設置經理人之處奉天鐵西關粉屯

康德五年參月拾壹日登記

○合名會社福口洋行解散

一、康德五年貳月貳拾八日因總社員之同意解散

康德五年參月拾壹日登記

○横濱正金銀行變更（外國支店）

一、康德五年貳月拾壹日中華民國北平 東交民巷之支店變更如左 支店中華民國北京東交民巷

康德五年參月拾壹日登記　奉天區法院

○滿洲興業銀行支店設立（支店）一、康德五年十一月十日設立支店如左地 支店白城子街中央大路二十七番地之四號

康德五年十一月十六日登記　本溪湖區法院

○經理人選任

一、經理人之姓名住所雷翰章赤峰五道街西甲路南一、經理人之姓名住所李國臣河北省劉縣老宋莊村 一、設置經理人之處赤峰五道街西甲路南

康德五年拾壹月拾肆日登記　赤峰區法院

○商號新設

一、商號元豐利 一、營業之種類糧業代理 一、營業所赤峰五道街西甲路南 一、商號使用者之姓名住所 李國臣河北省劉縣老宋莊村

康德五年拾壹月拾肆日登記　赤峰區法院

○經理人選任 一、經理人之姓名住所 李佩華海龍縣朝陽鎮城大街路南一三九號 一、營業主之姓名住所義興宏合名會社彰武縣第一區城內北門裡路西四四七號 一、設置經理人之處海龍縣朝陽鎮城內大街路南一〇九號

康德五年十一月十五日登記　彰武區法院

○義和順株式會社變更（支店）

一、董事王慶昇於康德五年十月二十日退任同日左記者就任董事 趙子陽河北省樂亭縣湯家河湖淋張莊 一、監查人田峻陽於康德五年十月二十日退任同日左記者就任監查人 田蔭桂河北省樂亭縣湯家河湖淋張莊

康德五年十一月十八日登記

○東昇泉源記合名會社追加 一、左記事項追加之國幣四千五百圓全部履行魏從康 國幣三千圓全部履行劉肅徽國幣一千五百行圓全部履行由稅三

康德五年十一月十五日登記　昌圖區法院

女子不可讀 花柳病根治療法

性慾是人類的本能 但是一入花街柳巷 就易於發生病毒 這種病分爲梅毒 淋症 軟性下疳三種 其中以淋症爲最多 其次爲梅毒 再次爲軟性下疳 其數最少 據西洋某國之統計一千名青年人之中花柳病患者占二百人 其數之多可想而知矣 何故患花柳病者如斯之多 蓋男子多有交際赴宴會或在他處飲酒之機會 爲酒力所支配不知不覺混入花街柳巷者常有之 或者獨居異鄉 爲忘却孤獨寂寞之生活 而入花街柳巷中求得一時之安慰者亦有之 如斯而傳染了苦痛疾患 起初欲行秘密治療 敷衍從事而失去治療之機 致終生呻吟病患之中 誠屬不勝遺憾之至 因此患此症者 宜從速擇良藥 而求有効適切之治療法急速解除病症

淋症之症候及其治療法

男子若接觸了有淋症的婦人之後 二日乃至五日 尿道口及其近傍必發生奇痒之感 如後痒感更行增加 此時那是罹了淋症 宜速服哈郎淋濁丸並以哈郎治淋座藥 插入尿道口 豫防如下所載之可怕的淋症於未然 蓋如果失了治療之機 同有蟻蟲爬過去一樣的難忍 又感覺溫熱 小便 尿道口發現紅腫 以手指壓迫龜頭之時即流出粘液 每當小便時感覺灼熱 尿意頻繁 若將尿倾入玻璃瓶中觀之 有屑物遊蕩其中 極呈混濁 此即爲早已中了相當傳染之証據 再延擱下去 尿道口必更爲紅腫 牛身感覺異常之苦痛 小便之時尤不堪其痛苦 黃色或帶綠色之有似毒膿一般的分泌物污染衣褲 夜間又難入夢 尿意更行切迫 約三十分鐘即起尿意 關於淋症之爲 至此已不能隱瞞 而被他人知曉 精神上肉体上之苦惱 至此已達極點十日後病勢稍減倘可治癒 若此時不講求徹底的治療法 即恐變爲慢性淋症所苦惱矣 哈郎淋濁丸爲基於最新之學理徵諸多年之經驗而製成之良藥 如經內服其爲化合腸之分泌物 有効之殺菌藥 小便混濁之淋菌亦可因藥力致其死滅 而排泄体外 病勢即因之自然的減輕 特疼痛稍減之後 以哈郎治淋座藥 挿入尿道 直接殺滅淋菌 治療極爲迅速 因此由於哈郎淋濁丸之內服及哈郎治淋座藥之外用 病狀一日一日而臻快愈 是毫無疑議者 故世間之患淋症者勿再迷途徘徊 宜速改良藥而脫淋症之苦惱 又哈郎治淋座藥亦爲有効之淋症豫防藥 若接觸疑有淋症之婦人之後 立即使用此座藥即可防淋症於未然也 故應常備一盒以防可怖之淋症

梅毒之症候與治療法

淋症雖局部無損傷亦可感染病毒 而梅毒則由損傷部分感染病菌 普通於傳染之後二星期乃至六星期 生出如米粒大小之紅疹 漸次增大 同時在股間並生出淋巴 但此症頗易治療 但往往治療後捲土重來 不久即在頸 腕及身体各部生出紅色之小疹 更能使口唇腐爛 齒齦破壞 舌 腔 咽喉喉頭腐爛 聲音變啞 再次侵至腦 腸 肺等之全身各部 致毛髮脫落貧血衰弱 且能侵至目力而造成盲目 造成聾子 手骨腰 劇痛難忍 終至失去生命 故梅毒之可懼令人不禁爲之戰慄 並能遺傳至子孫後代 生出無辜之子孫 呻吟於疾病之中 其毒害之可怖可以想知矣 近代發明六〇六等治梅毒之藥物 此症大爲減少 但六〇六之注射非由熟練之醫師爲之頗有危險 梅毒菌因特有習慣性對六〇六能生出抵抗力 但若服哈郎清血丸之良藥 注射與內服並用即可驅除可怕之梅毒菌最爲善法 蓋哈郎清血丸有淨血作用 對梅毒菌有極强力之作用 能排除侵入血管之梅毒菌 一日一日血液得以淨化而得回春之慶 故一般有梅毒之人宜速以哈郎清血丸早速脫將病害爲要

各埠大藥房均有代售處

◎藥價

哈郎淋濁丸 特製 二圓五角

哈郎淋濁丸 普通製 大瓶二圓中瓶一圓二角小瓶六角

哈郎治淋座藥 每盒五角

哈郎清血丸 大瓶二圓小瓶一圓二角

批發處 大連山縣通九八 順和公司藥房

驅梅掃毒去根良藥 哈郎清血丸

五淋白濁一瓶斷根 哈郎淋濁丸

止痛

好評嘖嘖之 哈郎止痛片

本劑一出疼痛之苦惱悉行消滅

頭痛 牙痛 眼痛 腰痛 經痛 骨痛 外傷痛 及其他酒精 嗎啡等中毒症用之均有特効 感冒時服下三片旋即起汗作用可於一夜治癒

各處藥房均有代售 藥價 每盒 三角

光陸 CAPITOL THEATRE

裝飾內部後之一部新頁献

奉天城內中街 電話(四)三六三三

胡蝶

舒繡文 高占非 朱秋痕 ‥主演‥

明星影片公司出品 全部有聲對白歌唱 哀艷刺激名貴傑作

兄弟行

發揚手足之愛 描寫母性偉大

▲哀痛欲絕! ▲香艷入骨!

……有高潮……流盡天下父母淚……

(兄弟行)

……多波浪……刺盡天下子女心……

日期 六月。二日 三日 四日

票價 樓上……四角 樓下……三角 學生樓下二角 軍警 幼童……半價

天光電影院

2日3日4日 完全新版

明星公司全部有聲對白巨片

大家庭

王獻齊 領銜明星全体主演

時間。午後一時開 假日午前十時開 循環開映 晚十一時半止

價目。樓上四角 樓下三角 軍警學童半價 注意半價証有效

雲閣電影院

一日 卅一日 二日 只演三天

明星公司出品 有聲對白巨片

雷雨

梅熹 陳燕燕 主演

下期開演

更生

小西關電車路 電話二〇三七九一

明星影業公司出品 對白歌唱哀艷巨片

空谷蘭

(演期卅一日六月一日二日)

胡蝶 嚴月嫺 高占非 宣景琳 沈駿 主演

下期新片 更生

端陽節特選新片 化身人猿

東亞電影院

(今日接演) 十一集

火燒 紅蓮寺

△劍仙俠客越戰越多 △鬪法鬪寶越出越奇 △集集有特別的精彩 △幕幕有驚人的特色

走遍天下無敵手 獨霸銀壇第一聲

騰雲駕霧 來去無踪 劍光刀影 光耀奪目

胡蝶 蕭英 夏佩貞 鄭小秋 湯傑 主演

下期接演 火燒紅蓮寺 十二集

奉天市 商埠大舞台 南市場

李劇團歌壇最高榮譽不朽之作! 本劇得有接近十万觀衆記錄

李萬春 自編自演

霹靂一聲! 李派好戲出現 千呼萬喚始出來

提倡宗教 名貴大劇 揚發佛化

三年心血 耗費萬金 西遊神活 佛學名奏

十八羅漢收大鵬

盤絲洞 獅駝國 獅駝嶺 羅漢山 收蜘蛛 收象精 收獅王 收大鵬

李萬春飾大鵬金翅翔 王八羅漢戰十

華北名流一致推薦! 本戲京津轟動一致咸爲

特製逼眞羅漢面具 特有耍牙噴火絕技 有一小時驚人法器新型打法

星期六六月三日夜戲演 下午七時開戲

十八羅漢法器 一、鉢 二、圈 三、杖 四、鏟 五、塔 六、月鏟 七、鈴 八、寶鼓 法鈴 塵 木魚 空手 刀 輪 鈸 蓮花 袋 麟 佛塵 拂 珠 錫杖 甲 十八 李派 六種發明 請早鑑臨

本戲加價 請早訂座以免向隅

奉天市 商埠大舞台 南市場

自成一派 獨樹一幟 允文允武 奇才藝人

李萬春 主演

領導永春社劇團全体通力演出:

今天 六月二日 星期五 夜戲 下午七時起開戲

(離)(奉)(將)(近) (良)(機)(勿)(失)

李派猴戲 轟動滿洲

各界再三煩請 大演猴戲

闘瑤池 偷仙桃 兜率宮 竊仙丹 南天門 花菓山 安天會 鬧天宮 老君堂 八卦爐 如來 五行山

如來 闘悟空

(連場客滿請火速訂座以免向隅)

特點!! 李天王 門悟空 楊二郎 門悟空 巨靈神 門悟空 三太子 門悟空 四天君 門悟空 哮天犬 門悟空 李老君 門悟空 千里眼 門悟空 順風耳 門悟空

李萬春 毛世來 劉慶斌 姜鐵麟 王德升 孫祿甲 悟空 六丁六甲

李派新型工打 開神 如來佛門悟空

理腎健腦補血養身

黑色固腎丸

今三十週紀念大贈送 買一盒送一盒 一萬盒爲止

黑色固腎丸主治

主治先天不足、腎經虧損、房勞過度、夢遺滑精、精液缺之、精冷精淸、子嗣艱難、陽萎不擧、房事早洩、老年精衰、小便頻數、頭暈耳鳴、心跳腰酸、骨節痛、四肢倦怠、眼花作痛、陽萎、非常凡背痛、腎無精力、一之症、精神早衰、早得一日全愈、如患腎虛陽萎之症、服一日見效、百中一日、大發百中無流弊、(黑色固腎丸)永保無憂、瑞華氏藥行函購、哈爾濱瑞華氏藥行函購服此藥、性質和平、方知言之不謬、△用貨或效力直向係

定價每盒國幣壹元半 打五元六角 買半打送半打 各省各縣漢藥店西藥房均有代售

駐哈爾濱道外十六道街 瑞華氏藥行

駐新京西四馬路南拐角 瑞華氏藥行

營口天福堂 大連華西藥房 安東瑞祥泰 海龍和發新 瓦房店永順 松樹站永長 洪春堂 華泰 生東 泰長 熊岳新泰興 盖平育德堂 海城西藥房 遼陽華西福堂 西安縣積盛 東豐縣德聚興 洮南縣公和堂 開原站義和 四平街和發 公主嶺三合

總經理奉天小西關祠堂前 大生藥

含藥麥精

魚肝油

本藥在春秋四季男女咸宜係選用含有多量生活素之鮮魚肝油新鮮麥精與肺病專藥幾阿蘇及怪阿可路並數種貴重滋補藥品配合而成專治內傷咳嗽喘痰吐血各期肺病諸虛百損病後失補先天不足後天虧損勞心費腦之學生年齡高過之老人服含藥麥精魚肝油定能延年益壽轉弱爲強

價目 大瓶二元 小瓶一元二角 每打二十元 十二元

奉天中街總發行所 普克德藥商行

美興賓

價目 大盒三圓 小盒二圓 每打大盒三十圓 小盒二十圓

美興賓自發行以來業經奉天警務廳衛生科化驗准予註冊銷售若君欲改造體質活潑精神強壯身體可速服美興賓藥片必能達到健康強壯之目的

主治 腎虧腰痛 腦力疲乏 嗣續艱難 腎子寒凉 婦女陰虛 夢遺滑精 記憶健忘 精冷精淸 年久白帶 赤白帶下

適應症

早衰早老 精力不足 腎虧腰痛 陽痿易洩 精冷精淸 腎子寒凉 生殖減退 子嗣艱難 身體衰弱 動作氣喘

定價大盒三元

請將此廣告剪下附郵票一百二十分即奉上美興賓大盒的一盒 價值三元

總發售處奉天城內中街路北 普克德藥行

森永牛奶粉

滋養豐富 質優價廉 兒童服之 活潑强健

用法簡易 以開水冲之那可飲用也

●特爲優待愛用者 罐內長期帶彩

目迷五色 惟此最佳

兜安氏利腎丸

問世六十餘年治療腎病及泌尿系失常等症功效卓著非他種所能比擬也

兜安氏西葯公司啟 上海江西路四八九號

各大葯房均有出售

K.P.

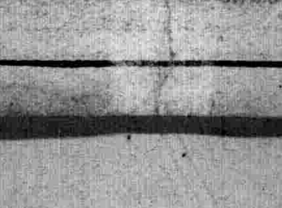

便秘無憂

「兜安氏小粒通便丸」

清導腸胃 久服無癮 爲最和平之通便良藥

L.L.P-819

◆淋濁聖藥◆

○梅毒是好治?淋濁實難療!!!

只是巧拿淋 爲空前絕後新發明 百醫百效 萬試萬靈 因內中有三大之聖葯

〔一〕即純檀香油精 Santal 〔二〕沙斐兒 Salol

〔三〕梅天靈藍 methylone Blue 此三種藥品均爲利尿・消毒 又合以殺菌滅淋 高貴藥品 製造成丸 爲各國醫士臨床用藥皆稱爲最新最妙良方也

○主治!!!

急慢性白濁 便尿不清尿道閉塞 尿中混血 膀胱發炎 瘅丸腫炎 疢濁重症 請購試之定能應驗如神 一瓶除根 永不再犯

△總發行濱江省泰華西藥商行▽

本埠各大中西藥店以及各省各縣藥房均有出售